大同報

第一版

發行人 衣青田　編輯人 梁世鈞　印刷人 韓紹衡
發行所 新京東大馬路 大同報社
電話 編輯 二、四七二四　營業 二、二〇九六　二、六一五一
振替口座 新京一七〇
定價 一份五分　一月壹元三角　外埠郵費另加
廣告價 一行二元

駐華北及上海各地 英守備隊全撤退

駐日英大使館之正式通告

【東京十日電】帝國政府曾於六月十一日促意大利、英、法等交戰國關於左列事項施以甚深之考慮、即務期剷除交戰國相互間與日本帝國之間在中國有誘發不虞事態之原因、一方國民政府亦甚同樣趣旨、要求撤退在中國租界之交戰國軍部、交戰國對此果出以如何之態度、頗值注目、今英國政府決定撤退在中國駐屯之該國守備隊駐日英國大使館赫達遜一等書記官基於本國政府之訓令、於九日午後六時到外務省訪問西歐亞局長、以公文書正式通告謂、爲使在上海、天津北京等中國各地之守備隊赴他地服務而撤退之等語、日英關係以逮捕在留民事件爲契機、正在異常緊張之際、今出此舉者恐係基於英國側擬緩和緊張之意圖、預想該守備隊或將移駐新嘉坡、香港等地、

又關於軍隊由華北撤退英國政府基一九〇一年九月七日之華北議定書由於關係各國間之協定改訂或產業以前、仍保留該議定書規定之一切條約上權利

日本外務省 情報部長談

關於此事、外務省情報部於九日午後六時四十五分發表如左之情報部長談

駐在本邦英國大使館赫達遜一等書記官、來訪西歐亞局長、遞交左記意旨之公文、

英國政府爲將駐屯上海北京、天津等中國各地之英國守備隊去他地服務、決定撤退之、

英陸軍省發表

【倫敦十日電】英陸軍省撤退華北並上海之駐屯軍於九日午前發表如左

在上海及華北駐屯之英國軍、因於其他基地有任務關係、目下完全撤退中

英國外務省 通告日使館

【倫敦十日電】英國政府於九日決定撤退中國駐屯軍同時經外務省對帝國大使館通告撤退之旨、

又重光大使受巴特拉外務次官之邀請、定於九日午后六時在外務省與該次官會見、屆時抑或關於守備隊撤退問題並日英兩國互換擧在留民問題、交換意見云、

移駐香港乎

【上海十日電】九日午後六時在上海英國大使館發表謂在華北及上海之英國駐屯軍一部決定向某方面移動等語動此移動或係爲強化香港之戰備、將華北上海之駐屯軍一部移駐香港其兵力約在一個大隊左右云

改善日英關係 英放棄駐兵權

英消息家觀測

【倫敦十日電】英國陸軍省主腦者、關於中國駐屯軍之撤退、談話如左、在上海、天津駐屯之英國軍隊係二個大隊、其他有一小隊是北京大使館警備隊、去年十一月由天津附近撤退一個大隊、如此小部隊之存在與其說是資產、莫如說是負債、此次該部隊更行移動、備以如此之兵力集中於一處時、多少可持軍事的重要性、英政府此次之撤兵乃事實上視察義和團事件議定書、規定之駐兵權、對此點相當重視、消息家觀測此乃爲改善因間諜事件、積呈緊迫日英關係之犧牲至於該駐屯軍撤退後在華英人之權益保護、或由美國駐屯軍任之、

緬甸於極秘裡 驅逐國分氏

【東京十日電】本月二日在仰光被英國官憲逮捕之日本人三名中國分正三氏、本月八日在極秘裏被處分驅逐國外、使在仰光日本領事館以及在留日本人憤恨已極據外務省於九日接到之我駐仰光領事之公電稱、緬甸政府於八日將國分氏載於英船加利號、經新嘉坡送還日本、同時有警官四名護送、關於此事、於事前與日本領事館並無何等通告聯絡、俟加利號出帆後、方判明事實等語、外務省對緬甸當局如此之不誠意措置、非常憤激、興國分氏同時被逮捕之大場降旗兩氏似仍在監禁中云

與夫人會見 小林同盟支局長

【新嘉坡十日電】被新嘉坡當局逮捕之小林同盟支局長仍監禁於廸奧巴爾娟路之邢務所內九日普列茲警部訪問威爾基路之小林氏宅、將逮捕同時押收之照像機、膠片、小型活動照像機等返還小林夫人同日午後小林夫人在看守長室與小林氏會見約卅分鐘倘不許小林氏閱覽報僅許可閱覽二三書籍而已並允許小林氏於今後在一星期內可與其夫人會見兩次云、

美增强上海守備隊

水兵七百已由檀香山出發

【檀香山十日電】英國撤退在中國駐屯軍後、美國之動向頗値注目、據傳聞美國爲增強上海駐屯守備隊、已派七百海兵由檀香山出發、此或係美國爲承英兵撤退後、保護英國權益而出之措置云、

美國務次官談

【華盛頓十日電】魏爾滋國務次官關於英國在中國駐屯軍撤退事、於九日答記者團之質問、談對美國之立場並無何等變更之意旨如左、

關於在上海及華北駐屯之英國軍隊撤退、事前曾通告美國政府、然而美國之立場並無何等變更、至於有無將共同租界英兵撤退區域合併爲美兵警備區域問題、須俟今後之考慮而決定之、

重慶遭第廿六次巨彈洗禮

日海軍機奏凱歌飛還基地

【〇〇基地十日電】九日午後四時四十分樋端三原松永、中村(友)鍋田各部隊長率領之海軍航空部隊大編隊、衝密雲、長驅第廿六次爆擊重慶、一齊爆擊舊市街、將商業區徹底的粉碎、又鈴木、千早、石橋、奧村、村田各隊長麾下之精鋭翼對重慶東南方一公里揚子江南岸嬰地海棠溪、行本年最初之爆擊、對汽油廠及彈藥製造所等投下〇〇公斤之巨彈由三處發生火焰沖天之大火災、

更由神、田淵、瀨戶岩屋各隊長指揮之海軍航空隊、亦於同時刻痛烈轟陵江北岸官山陂之工業地帶使三處發火後、轉機襲曾家岩、對蔣介石之住宅投下巨彈、將其一部完全爆碎、全機高奏凱歌平安歸還〇〇基地、又是日在重慶上空有敵戰鬪機五六架、膽怯日軍精鋭之猛襲、未敢挑戰同雲中遁去

【〇〇基地十日電】中支艦隊〇〇基地八月九日午後十時發表

本日海軍航空部隊大擧第廿六次爆炸重慶、天氣晴朗、收得絕大之戰果、

重慶設砂囊 防落下傘部隊

【香港十日電】連日在日軍空襲脅威下之抗戰首都重慶、呈死街之景象、預想最近依落下傘戰術之日本軍攻擊、尤現可笑已極之狼狽情形、據合衆社重慶電稱、重慶防空司令部自八日爲防備日本落下傘部隊、於市內外要衝、開始設置砂袋、與鐵絲網、城內郊外之大建築物、圍以砂袋、繁華之十字路、因砂袋與鐵絲網竟無路足之處、市民見此種嚴重之情形、恐怖已達極點云、

三門灣及臺州灣 警戒更形强化

日海軍砲擊松門等處

【上海十日電】支那方面艦隊報道部九日午後四時發表‖

從事封鎖浙江省海面中之日本艦隊、於八日進一層强化三門灣及臺州灣之警戒同時、對臺州灣南岸松門之敵軍事施設加以砲擊、使其發火外、進入溫洲灣內、猛烈砲擊甌江北岸沙頭山兵營翁硸林、崎頭林、黃華村及七里之敵據點均予以甚大之損害

惑於浮說驚慌失措 蔣集兵力於安南國境

【上海十日電】被日本軍來襲說而威脅之重慶軍事當局最近向雲南一帶安南國境附近屢次集結兵力、據九日當地華文各報一齊揭載重慶之消息稱、蔣介石於月之七日飛抵昆明、立即招集重要軍事會議、關於西南防衛問題、行重要磋商之結果、決定强化安南國境之兵備、甚此自數日前開始行動之中央軍約五個師、已在雲南與安南國境線附近配備完了、機械化部隊亦各就安南國境附近之防備、一方重慶軍事當局發表談話謂、萬一日本軍進入安南時、則以實力出動援助安南等語、此外西南行營主任白崇禧爲視察該配備情形、數日來巡視安南國境、招集第一線將領、協商作戰策、此乃如實暴露重慶軍事當局被謠言威脅之恐怖云、

掃蕩崇明島即將完畢

【上海十日電】日軍以八月一日爲期會對於崇明島去、一面又實施渡島制限以期島內徹底肅清、然因良民中、頗有協力於日軍者、故日軍之討伐、進展頗速、大約有於近日內有掃蕩完了之希望云

於江南江北 七月綜合戰果

【上海十日電】長江下流之江南江北地區七月中之綜合戰果如左、

交戰次數	一、九一〇
交戰敵兵員數	三〇、〇〇〇
敵遺棄死體	一、五六六
捕虜	三三五
投降者	七五

鹵獲品‖追擊砲一、重機二輕機二彈藥共他多數

賀龍所部共匪 遭最後當頭棒

【太原十日電】賀龍指揮下之共產軍第百廿師之一部、潛入岢嵐四周之村落正狂奔於兵員之補充整備而日軍吉澤、林、村田之各精鋭部隊、對此等共匪與以最後之當頭棒由七月十八日至八月一日徹底掃蕩同地一帶、收有如左之戰果、

交戰敵兵力	三、六五〇
遺棄屍體	五六一
捕虜	二八(內將校六)

鹵獲品‖武器彈藥多數

於多數官民歡送中 答禮使節出發

致謝日本支援創建建國神廟

我國政府爲對日本各方面關於建造建國神廟事、賜以熱誠之協力、深表謝意起見、特派答禮使節渡日致謝拜受此答禮使節重任之沈瑞麟祭祀府副總裁、增田同總務處長及隨員等一行於十日午前八時搭光號車由新京出發(見上圖)站台上有橋本祭祀府總裁、松木總務廳次長等多數官民歡送、一行於出發之前、於七日參拜建國神廟親見皇帝陛下、蒙賜優渥勅語、不勝恐懼感激、是日一行面浮爲達成聖大使命之獻身奉仕堅固覺悟、離京赴日矣、

又答禮使節之一人地方處長已於九日夜搭車先行、預定在安東與一行相會、

一行預定十二日午前十時抵賞宇治山田市、參拜伊勢大廟、十三日奉拜橿原神宮、十四日參拜桃山御陵、自十五日至十九日之間滯在東京、晋宮叩請聖安、參拜明治神宮、多摩御陵、靖國神社等、

營口稅關長易人

七月廿九日第卅七次國務院會議決定

總務廳參事官三重野勝任營口稅官長敘簡任二等

營口稅關長加藤日吉辭官照准

七月卅一日附

使輩固體得建國精神 訓練基幹的開拓農民

定明日公布之訓練所規程內容

爲順應我國之開拓政策而興農部對於開拓關係之設施教養、力謀强化、茲爲訓練養成日本內地人基幹開拓農民、使能體得輩固之建國精神、同時爲使修得實際開拓團之建設經營化所必要之知識及技能決設置基幹開拓農民訓練所、現已由興農部制定該所規程、定於十二日公布實行、其內容之規定、訓練期間十個月、而於必要時、由興農部大臣之認可得以伸縮、至於入所及退所、得由興農部大臣指揮而由所長實行云

德海空兩軍攻擊 英法海峽之戰果

【柏林十日電】德軍司令部於八日發表自七日晚以至八日晨由德國海軍快速艇隊空軍所行之英法海峽大攻擊如次、

一、德海軍快速艇自七日晚以至八日、襲擊敵重護衛之英國護送船隊、除遭遇護衛之驅逐艦飛行機及武裝商船等猛烈之反擊、但終至擊沈八千噸之油槽船、及五千噸與四千噸之商船各一隻、此外並使略爲小型之油槽船、亦行發生火災、

一、一方空軍於八日午前襲擊航行於英法海峽之護送船隊、當即擊沈商船十二隻、合計五萬五千噸、並對其七隻、亦予以一大損害、

該時所爲之空中戰、曾擊墜英機五架、但德軍之損失、則僅只一架而已、

又於八日午後、在其他處所所演成之空中戰德軍僅損失二架、對此英機則被擊墜廿九架云

英空軍擊墜 意機十五架

【開羅十日電】英近東空軍司令部發表如次、英空軍於八日在西廸奧瑪爾西方之里比亞上空與意大利空軍、演成空軍大戰、當即擊墜其十五架云

慎重檢討細目事項

第十次日華國交會議後發表共同聲明

【南京十日電】關於日華國交調整之第十次會議、自九日午前九時、在國民政府會議室兩國交涉委員全員出席之下開會、續行審議接續前次既已審議完畢之條約案文之基本事項及其附隨事項以外之各種細目事項、主爲對條約案文之調整、字句之修正等技術的問題、愼重討議、而於正午散會矣、交涉頗呈繼續順調進展、更爲謀促進議事起見、預定至十四日之次回會議期間內倘斷續開數回非公式會談、進行工作云、又該日之會議散會後由日本大使館發表如左之日華共同聲明、

△聲明

帝國大使館九日午前三時半發表自八月九日午前九時開非公式會談、接續開第十次會議、對細目事項愼重審議、正午散會矣、

蒙疆勞工協會 出資額決定

【張家口十日電】蒙疆勞工協會本部及支部之設置皆完成、而準備開始本格的活動、九日午後二時、政府及協會方面役員、興亞院業者、代表、出席、協定政府與業者之出資額其內容如左、

政府十萬圓、大同炭礦土建協會各六萬圓、龍烟鐵礦四萬圓、蒙疆電業、蒙疆電設各一萬圓興中公司張家口支社、大西山炭礦、下花園炭礦、蒙疆運輸各五千圓

英國印度總督公約 歐戰終了制定新印度憲法

(倫敦九日電)英國政府於八日發表聲明、公約於歐洲戰爭終結之後、即容許由印度人之手、制定憲法、而封印度與以政治的地位、同時林斯里格印度總督、亦於八日在西卑拉封於新印度憲法制定問題、大要聲明如次、

英國政府所謂印度憲法須由印度人之手、從事制定之主張、實屬完全同情、待戰爭終結之後即行創設代表印度人主要分子之團體、經其手研究協議新憲法之草案故余殊有贊成之意云云

再者、林斯里格總督又明示對於戰爭、極要望印度國民予以積極的協力、決定使印度人出席總督最高會議、並創設全印度人民代表與印度洲代表之政治顧問會議云云、

興亞院人事

【東京十日電】以九日之命令於官報發表、興亞院異動如次、

海軍大佐 多田武雄

任興亞院調查官

派在興亞院華北連絡部辦事

興亞院調查官 柴田彌一太郎

辭官照准

日設總力戰研究所案

於下週閣議正正決定

【東京十日電】企畫院關於以資研究國家綜合國力並確立人的物的總動員體制之總力戰研究所設置問題、在急於研究立案中、今已得成案、俟經官界新體制確立小委員會再檢討後、即附議下星期之閣議正式決定云

新體制聲明前 聽取各界意見

【東京十日電】關於確空新體制之根本原理並組織方法、慎重構想之近衛首相、最重行熟慮者係新體制與國體並憲法關係等根本理念之點、今已達結論、關於組織及準備委員會之構成、檢討各方面提出之各種草案亦告竣、於新體制問題、由所有角度之檢討至此完全竣事、將自下星期起積極的向最後階段邁進、

即首相對迄至今日之準備時代所得新體制根本思想體系並具體的組織問題大體結論於政府製作完畢之意味、在新體制確立之聲明發表前、自下星期起積極的各個招請各方面代表的人物闢於首相抱懷之新體制問題、內示大綱、並聽取對此之意見、經安井內相、風見法相、富田書記官長等其他首相側近者、確定軍部以及各界意向後、即踏出實踐之第一步爲方針云、

東亞文化協議會 下月開評議員會

【北京十日電】東亞文化協議會自組成以來、曾經三次、在北京及東京召開評議員會、協議東亞文化建設等問題、茲則定自九月二日以三日間在北京南海擧行第四次全體評議員會、爲樹立建設東亞聯成一體之經濟圈、與應應政治的新體制之文化體制、而互作毫無隔閡之協議、以是、日本方面有副會長平賀讓博士以下評議員小林澄兄、鹽谷溫伊東忠太小山松吉、林賴三郎、宇田尙、片山正夫、中井猛之助、松村松年、佐藤寬次、岩佳良治、泰島庫太島峰徹、長與又郎諸氏、以豫定屆期出席、悉於本月末以前分別來燕、故該會議之成果殊可期待云、

蘇聯聯邦會議 決定人事異動

【莫斯科九日電】自本月一日擧開之第七回蘇聯最高會議、自七日起開聯邦、民族兩會議、聯邦會議於七日午後開會、決定左記人事

瓦拉西洛夫元帥 任人民委員會副議長兼國防委員會議長
畢爾威基克希金 任人民委員會副議長
狄莫先哥 任國防人民委員
施迭希 任石油工業人民委員
雷托可夫 任發電所人民委員
包喀廸列夫 任電氣工業人民委員
鐵威喜安 任非鐵金屬人民委員
諾森哥 任造船人民委員
耶扶列毛夫 任重機械製造人民委員
捷多搭列夫 任塞爾羅茲紙工業人民委員
羅西格夫 任漁業人民委員
阿奇茂夫 任織維工業人民委員
謝爾布耶夫 任林業人民委員
蘇科落夫 任國立銀行總裁

達成特警使命 收有至大成果

全國特務科長會議閉會

全國省特務科長會議經日滿鮮各關係者多數出席於八、九兩日連接開會、會對於時下重要問題之間諜取締、經濟問題勞務對策、並以思想問題爲中心作愼重之協議懇談、因而決定今後達成特務警察之使命、且收有至大成果、經於九日閉會云、

統制經濟問題 佔全聯提案之大半

對統制經濟强化問題各省聯已以此爲中心、在全聯上亦以爲重大問題、且聯關於本問題之議論動向、各方面所甚注目、蓋自各省縣向全聯提出之屬於第四部之經濟問題、在省提出議案二百七件中、竟占九十九件、是以經濟問題之重要、可以想見、聯合科對此之整理統合上、費多大之苦心、只爲第四部整理末了、茲將各省提出之九十九件、大別可如下統制經濟問題占大部分

一、土地問題、歸農開拓租佃問題	一三件
一、勞力問題	一〇件
一、金融問題	三件
一、生產增進對策	七件
一、物價問題	四件
一、剪狀價格差之問題	九件
一、二月十九日之糧穀增價問題	四件
一、配給機構並運營問題	二三件
一、配給連營趣旨之澈底	二件
一、各種稅關係	一件
一、特用作物對策	六件
一、保稅倉庫問題	二件
一、中小商工業並犧牲產業問題	六件
一、其他	三件

澤田大使 會見法外長

【威西十日電】澤田大使於八日到法外務省訪問博多安外長、關於荷印問題有所商談云、

西原少將抵河內

【河內十日電】西原少將帶同與謝野書記官於九日午後二時半抵河內加拿拉飛機場云、

本日出版三大張

重要聲明

啓者敝號倪景淮常清趙永明周瑞芝等…近因另有他事已於八月二日將身錢各股完全撤出五日出號日後該等在外倘有假借敝號名支取餘錢或發生異外之事與敝號概無關係關於以前擔負之保證同時一概作爲無效恐未週知特此聲明

新京市西三道街 吉順成 經理 王仁則謹啓

茲有陳德才印圓木頭圖章一箇因不愼丟失此後落於何人之手概作無效特此聲明

東三馬路一二二號 陳宅 啓

恭頌王警尉承勳之德政

查我扶餘縣小弓棚子警察署警尉王承勳自其蒞差以來勤愼供職體念民隱前此小弓棚子警察署管內三橫道住戶溫永祿春發盛窩堡屯住戶張萬山以及王姓此劉姓此外江省訥河一起肇州一起以上被竊馬者共計六起皆屬被賊竊去騾馬情事此經王警尉以職司法多方設法偵查始得線索可尋分期化裝訪查遂在扶餘縣管內緝獲盜匪團首領唐子新此周爽妻永海等三名勾串江省管境龍江縣並肇東縣等處盜匪于文昇于和等二名綜計捕獲盜匪五名復經訊問據該犯等供稱我儕等由滿盜得馬匹後向北滿去賣如在北滿偷馬至南滿去賣事屬來去無常日以竊馬爲專業 關於此等鉅案悉數破獲 並其越境至北安省林甸塔哈站等處化裝訪查不避危險卒將盜匪團正犯五名 該王承勳親履賊窟長途跋涉千里之遙不辭勞瘁冒險充公 並公並得回雜色騾馬十餘匹者 考之王君如此英幹破案之敏捷足見心懷民瘼實屬調誠報國堪稱警界中不可多得之幹員 似此功勳卓著倘使湮沒無聞似不足以旌賢者 爰將事實登諸報端以誌不忘云爾

扶餘縣小弓棚警察署管內商民同啓

女子唯一的職業

是什麼!

打　字

檢後的新女性都應當走上職業線要求而容易學成能找到職業就是學打字現在各機關各會社爲節約都用打字所以打字員的地位很容易找到優遇假期欲學打字請到滿光去滿光打字機下教授懇切聘有優秀教師以拆卸修理法公文呈式草字及日文日語宿舍完備爲遠路求學備有完善宿舍飲食適宜 卒業成績優秀代爲介紹職業 介紹職業

新京西四道街大經路路東

滿光打字傳習所

電話二一三二一七番

(外埠函詢請附回信郵票立即答覆)

買賣舊郵票

本社備有大宗各國郵票及貼郵票冊插用品一應俱全備有目錄外埠函索即寄特價收買滿洲舊郵票印有收買價目表奉贈

新京大馬路三馬路口北 **藝光郵票社**

敬送

遺精早洩 腎虧腦弱 健忘不孕 古宮秘方

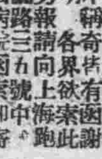

並贈 ▲治瘋骨痛驗方 靈藥醫圖不取分文▼

外治內病 **消積靈** 無服藥針灸刀割之苦腹中癥瘕積聚自消除此藥在京津哈行銷多年、純用攻破之法、凡男婦老幼食塊痞塊氣塊血塊、癥瘕積聚、以及婦女滿腹硬如鐵石、腹大如鼓、胎死腹中、小兒大肚食積、經閉多月不通乾血癆症、日夜疼痛、速將此藥照方速患處、藥力由毛孔可直搗病所由硬化軟、由軟化爲活液順大小便而下不受痛苦不誤工作、指日保愈、病化急取下孕婦忌用、▲定價、大劑國幣八元中劑國幣六元小劑國幣四元外埠函購加郵二角天津李子久發明、說明備索

總經售哈爾濱道外桃花巷中間 閻氏藥房

毛貨敗家 公債致富

藤本ビルブローカー證券 新京支行

大同大街大興ビル 三階

電②2·88 6909

國勢調查將實行
市街與農村地區長開會協議
兩千調查員即任命

顯揚日滿一德一心之精神、訂自今秋十月一日呼應日本全滿一齊舉行之滿洲國臨時國勢調查、乃建國最初之大事業、於民籍原簿作成、尤爲重大之要素、故全滿進行愼重之準備工作、國都方面、先作全滿各都市之表率於市公署行政科內、設置『臨時國勢調查事務所』趕速進行事務、至遲在本月中、可完畢指導員、調查員之任命、及講習等事宜、自九月初着手具體的啓蒙民衆、玆自九日午後一時、於市公署第一會議室、開市街、農村地區長會議、進行積極的運動、於斯國都必需之指導員及調查員二千名、近將任命、待有機會、爲使當事者深加認識、將於各處開講習會、於該會議席上檢討議案如次‖

△關於農村勞働者規定之件、△關於石炭、綿布配給之件、△關於國族揭揚其他通達事項周知徹底之件、△關於海拉爾忠靈塔建設寄附金增募之件、

市民未得布票向區町會去要
市公署已追加補發

首都基於統制政策的實施、是凡生活必需品都在統制之例、如米麵布疋等都有通帳與票制、不過此次所配給布號分三等配給全市民然仍有大多住戶沒有分得者、此全由於區町會辦理不徹底之故現已屆配給完了之期、區町會爲挽回此種遺憾、再向市公署呈報追加布票、給未得之市民分配、延期至十五日、在十日未領得布票者可逕向區町會要、但缺少者究竟有多少、追加布票以何爲標準、現區町會還沒有詳細的調查、故區町會領得布票向誰配給非常值得注目云

統制麥酒 指定輸入業者

經濟部爲統制麥酒之輸入、將基於麥酒統制法第四條之規定、由本年九月一日起指定滿洲麥酒統制組合、爲關稅法別表、輸入稅率表第二〇三號及二七五號之麥酒輸入業者云

蒙古師範生 在京日程

自上月二十日就訪日視察之途之蒙古學院師範科學生一行二十名、會經由該學院教官齋藤正廣氏率領、爲東京、山田、京都三之宮、神戶等地之視察見學、但現下豫定搭十一日午前八時抵新京驛之列車來京、共在京日程‥（十一日）參拜新京神社與忠靈塔、參觀內蒙代表部、然後詣宮廷府、（十二日）參觀中央師道訓練所、大同學院、建國大學、建國神廟、國務院、興安局、協和會（十三日）參觀蒙古會館然後於午後三分、搭由新京驛開行之列車、經由奉天、就歸國之途云

愛路大會舉開協商會情形

調查郵包停滯狀態
限制重量種類

最近極形增加之日滿間包裹郵便、因鐵道行李限制、與船隻及貨車不足、並加以人的資源貧弱、有益趨輻輳之傾向、昨年自一月至六月由日本之包裹郵便、爲八十八萬餘個、但本年同期、約一百二十萬個、激增三成七分、由滿洲向日本之包裹郵便、比昨年一月至六月之廿一萬餘個爲廿七萬餘個、增加三成而此等之包裹之大部分多係貿易統制法輸出入手續未完者、即如奉天一萬五千餘個、未整理完竣呈棘手之狀態、郵政總局鑑此現狀、擬强化根本的包裹郵便制限令、以作緩和策、是以於新京、奉天、哈爾濱、牡丹江、四都市開始調查內容、重量存局候領保管、有稅無稅並貨到後正欵等詳細包裹郵便實態、此調查施行至本月末、藉以講求對策、直接的限制方法、爲重量容積之低減、更內容品目之限制、貨到交欵之業務停止等、又間接的、考慮存局候領期間之短縮、保管費之提高、故限制對策確立之時、對於包裹郵便將大加限制云

民族協和婚禮
俄國新郎配鮮系新娘

九日午後二時於南廣場益興樓飯店有白系露人與鮮人超越民族之豪華之結婚式、頗値注目、新郎爲白系露人名黃春鎰（朝鮮名）現年廿歲、新婦名池仙娘爲半島之麗人、此結婚式中蘊藏民族協和之美談如下、市內富士町三ノ二日華精米所黃東珍六三夫妻當一九一七年爲俄國革命追迫爲求安樂土地而流落於滿洲、由俄國尼果里斯克孤兒院領出俄人孤兒爲義子、起名曰黃春益於是超越民族之界限恩愛如已出、躬養扶育成爲滿洲國中堅之青年、現黃君肄業於奉天東光中學校、俟畢業後當使其繼承家業現乘黃君暑假之機會乃舉行結婚禮云、（照片‖即舉行婚禮時情形）

改善『亞細亞』車船連絡
今秋時刻改正時施行

【大連電】自今秋十月一日滿鐵線列車時刻改正同時、午前八時五十五分發之亞細亞、因天氣關係、日滿連絡船遲到、致船車運絡不可能之情事頗多、故挪後三十五分、定爲午前九時三十分號、對此大阪商船側、亦以從來午前七時二十分抵港外、殊爲過早、船客及迎迓人等亦頗感不便、故對於改正亞細亞發車時刻、在連絡可能之範圍內、使抵大連港之時刻稍晚、對於此已大體決定、以午前七時五十分抵港外之方針、該社大連支店目下與本社側接洽細目中、但門司出帆時間、與從來不變、預定爲正午、門司、大連間、比現在約有三十分之餘裕、縱有濃霧之天氣、亦不致遲慢、再現在午前十一時出帆赴內地者亦挪後三十分出帆、更變爲午前十一時半出帆云

滿系婦人座談會（九）
以親屬繼承法上關於女子之制度爲題
參加座談會的感想（記者）

座談會的記錄發表完了、記者等曾參加恭聆高見、微末管見、願在這裡貢獻幾點、以供參考、

・婚・約・

（一）「婚約應由男女當事人自行訂定」此在採用民法親屬篇有明文規定也、是適合我國現實的狀態者（二）當事人雙方如果已達到法定年齡、似乎沒有再徵得任何人同意之必要（三）法定年齡、以男滿二十歲、女滿十八歲爲已足、不必如採用舊法均以滿二十歲者爲法定年齡、蓋近年來我國人文化進、女滿十八歲者已有其自主能力、（四）未達法定年齡男女訂定婚約者爲無效、業經法定代理人同意時例外（五）、男女未達法定年齡、其父母應有主婚權、惟須徵得子女同意如以惡意擇配或以子女婚約爲交易品者、原則爲無效、並須限制子女未滿十六歲者、絕對嚴禁其父母發動主婚權、

・結・婚・

（一）吾國早婚之風、積習已久、已爲識者所不取、故採用舊法所規定之男未滿十八女未滿十六歲者不得結婚之規定、殊屬非是、爲第二代國民健康計、應將結婚年齡改爲男未滿二十歲女未滿十八歲者、絕對禁止結婚、旣或雖經法定代理人同意未成年人結婚、亦不允許爲相當、

・妾・之・制・度・

（一）男年逾四十而無子、並證明女已無生育之望、及男家資富有時、始准納妾、妾之地位、應援用舊法規定爲家屬之一員、對于妻及家長子女等無尊卑之分、妾之生子生女與妻之生子生女享同等權利、應不分畛域與貴賤之別、惟承繼遺產、不可妻妾享同等權利、蓋應按妾爲家屬構成員之一以得其承繼分、不應與妻位分相同此亦爲一不獎勵納妾制度之良法也、

・贅・婿・

（一）倘可行之（依據舊習）

蓋于社會制度並不發生弊害也

・子・嗣・問・題・

（一）四欵均不可、滿洲子嗣問題、極關重要、非同姓同宗、恒少過繼、況妻之兄弟之子妻之姊妹之子、均係外姓、如准過繼、則本姓本宗族人難免羣起糾葛、應按其親分近者擇爲子嗣、旣或已越超所謂（五服）者亦可、

・親・權・

父母應同有親權、不應設是差別、

・承・繼・遺・產・

（イ）女子無論已否出嫁者、均無承繼權、祇於未出嫁時、負其生活教育費用而已、吾國近數十年來姊弟爭產之訟、到處皆是此皆所謂尊重女權而不諳國家社會現狀之杜撰法律所致、吾國宜考慮之、

（ロ）其父母無子之時、除贅婿外不得承繼、

（ハ）其父母既已立嗣則女子當然無其繼承權

（ニ）妻與夫之遺產應有繼承權

（イ）有子之時、與子享同等權利、

（ロ）無子之時、應立嗣、如或改嫁另聘、其繼承權消滅

（ハ）與（イ）項同就妻之繼承分、應按總額與所有之子平均分割之、妾亦有繼承權、例妻有二子、妾有二子、妻與其二子分百分之六十、妾與其二子分百分之四十、以此類推、即妻與二子各分百分之二十、妾與二子總分百分之四十耳、

癮士聽講看電影
煙證就是門票
十三日起在國泰連演三天

禁煙總局、基於鴉片斷禁政策、與各關係方面取緊密聯絡、積極活動、密佈斷禁之網、促進癮者急速猛醒、現在新癮者逐呈減少狀態、而對於舊癮者一方面減少吸食的數量、一方面使精神受刺激、這樣双管齊下、以難澈底斷禁、所以禁煙總局與市警兩當局、爲使癮者猛醒、自動戒除、定於本月十三日起、三天的工夫、在國泰電影院、舉行鴉片斷禁講演電影大會、凡持有吸煙證者、即可充當免票云

東安省組織 赴日商工視察團
一行來京即東渡

東安省自康德五年六月一日開廳以來、即本政府業之進展、特由該省密山縣、林口縣、虎林縣、寶清縣、各商工公會組成東安省訪日商工視察團、由徐秀芝擔任團長東安省開拓廳王德臨事務官引導下一行廿名自六日由東安省出發、七日到京、宿於新華旅社、八日上午十時訪問經濟部、由商事課長對全員訓示、同十一時訪問國務院、由地方處長對一行訓示視察要目、將來歸國借鏡振興地方之商業、九日一行自由參觀國都市內各大百貨店、於同日晚十一時十三分列車由京出發、就訪日之途、將來歸還後對東安省商業振興上必有一番供献云

緩和國都交通困難
能率協會着手實際調查
行將協議具體方策

夙稱棘手之國都交通困難緩和問題、此次將由能率協會着手實施施策前對交通量、交通機關幷使用者及分佈狀態有確知之必要、故定於本月十三日全市內齊行調查調查方法爲對各官廳、會社、社宅或學校等、分發調查票、調查共分佈狀況同時幷調查主要街道之交通量、其他按調查票幷調查公共汽車乘客、或各官廳、會社及學校等出退時間、根據本調查之結果、行將協議具體之方策、又調查實施當日、市內中學生一千數百名亦出動應援云

昂揚建國精神
製標語明信片

政府鑑於目下之時局、爲普及國策及昂揚建國精神起見、決將流通於各階級內之明信片、加以關於普及國策、並昂揚建國精神之標語、期於無形中、使國民對國家之政策有深確之認識、其標語已由協和會、各部局|特殊會社與郵政總局參酌印製、分日滿兩語二種、於十月左右、即可發行出售云

滿鐵防止貨主疏忽
寄存費用提高五倍

【奉天電】滿鐵之社線貨物保管特別規則、經於九日發表、定自十五日起實施、但該規則中、與貨主大影響者、即爲保管費及留存費之提高五倍、故從來貨主疏忽可以制止、就該規則大體觀之、如貨物裝卸時間之縮短、對於領取遲延貨物保管之滿鐵責任之減輕（貨主之危險增加）及諸雜費之格外提高等、實採相當强力之措置、但玆爲綏和現下貨物之堆積、鐵道當局、爲對於一般貨主之希望事項、而發表如左之談話

一、爲縮短滯留之時間、務須確立迅速裝卸之作業體制、

一、務須爲一切之準備、使貨物到達即能即時領取、

一、務將貨物包裝完善、明確貨籤之記載事項、

一、對於須通關手續之貨物完備、送貨單及貨物目錄等固無待論、且須先爲準備、即保稅貨物到達時亦不受統制通關之輸入許可、

衞生電影講演會 參加市民極踴躍

協和會首都本部與市公署共同主辦之夏期衛生巡廻電影講演會、業自八日午後八時起、假東盛路小學校庭舉行、連日參加者頗夥、但昨日（十日）爲最末日、希望一般民衆更要

大興公司 開通常總會

株式會社大興公司、自設立以來、業績頗稱良好玆者本年上半期之計算、業已結算完了、故於昨九日午後二時、在該社本店招集全體理事等、開第十次通常總會、至於該公司本期之利益金達百十三萬三千餘元云

東亞青年交驩 朝鮮派三代表

【京城九日電】滿洲國爲慶祝東亞盟主日本紀元二千六百年起見、九月廿日於新京開東亞青年代表交驩大會、對國內勿庸論、對中華民國蒙疆之各青年代表者、亦與招聘由朝鮮亦決派遣三名云

政府統制人絹 業者仍謀對策

【奉天電】奉天纖維人絹商組合、鑑於政府對纖維人絹、綿聯統制案、四、五、六歷亘三日間、於新京舉行之政府對業者代表者折衝不協而終之情事、爲樹立今後之對策計、特開職員會、共協議之結果因問題之重要性、更由十日午後二時、於奉天商工公會會議室、開職員會進行討議、然政府擬採取之全纖維製品高度統制方策終始一貫、結局或歸於左列兩項其中之一

一、於綿聯之傘下綜合統制網緞毛織物、國防色布料子、纖維人絹綿製品之五大纖維製品

二、作爲五大纖維製品部門別組合聯合會之最上部機構、設置可謂爲纖維聯合協議會加以統制關於今後之成行、深値注目云

電波介紹 鏡泊湖
今日廣播全滿

北邊神秘之湖水鏡泊湖、因觀光及建設關係漸誘勤世間之耳目新京中央放送局、共同計畫錄音介紹、現地已派有錄音班費數週間苦心之結晶已錄音歸京、故定於十一日午前十一時十分、以廿分鐘之時間、向全滿放送介紹滿洲人文地理第四週此放送以神秘之湖水之地理的歷史解說爲中心、解說與味深遠之現地風景、

尤有意義者彼之建設鏡泊學團發起人之已故小田總務之記念碑除幕式將於十五日在現地盛大舉行、現其令郎德氏已入現地、因該氏之談話、知鏡學國之建設史云

對鮮系篤農 協和會將表彰

協和會爲朝鮮總督府之始政二十年紀念、決使在滿鮮人三十名視察朝鮮、且對於所選爲此視察之篤實農家歸國後、舉行表彰式授與表彰狀云

國民儲蓄運動
將開中央連絡委員會

因去年度五億圓儲蓄成績良好而深爲滿足之國民儲蓄運動中央連絡委員會更擬於十二日午後一時、假協和會中央本部第一會議室、關於本年度儲蓄運動實施計劃、開委員會並幹事會、以便詳細協議云

學生創案品展 今秋在京舉行

爲涵養日滿初等學校、及中學校之學生創作力、並振興助長創造教育起見乃力謀學生創案之鼓勵、連次於國內舉辦展覽會、玆定自九月十三日起至十月中分別於國內、哈爾濱牡丹江、奉天、大連、錦州、安東、新京各大都市舉開第四回兒童生徒創案品展覽會、以啟發一般觀者、對發明考案之認識、最初於九月十三日起以三日間、在哈市舉開、最後定於十月廿一日起、以七日間在京舉開、有志出品者、可於當地舉開期前三日間、各當地展覽會交出即可云

新京驛前觀光局
順應國都觀光躍進
改建工事即將完成

伴隨大新京之突飛猛進驛前觀光局之業務、亦遂漸繁忙、且舊有局址因內部設備、因陋就簡、處此現況、已有不敷於用之感乃至本年四月、以六萬元之經費、包於太原組、改修樓下北部、原有職員全數移入樓下南部、暫時辦公、施工以來、現已大體完成、內部設備極盡藝術之能事、寬敞美觀、比以前、實有天壤之別、據云以待稍事裝飾後、九月初旬即可移入辦公云

南嶺聖域奉仕
哈大理村民二百餘名抵京

哈爾濱郊外天理村之滿系村民二百五十名、爲出席南嶺聖域之勤勞奉仕、以期體認建國精神之眞義起見、乃於今晨午前七時五十四分來京、此日、民衆方面能以自發之赤誠、而爲協贊時局之壯舉此可慶之現象實爲各界不勝讚賞者、又該一行抵京後立刻赴協和會館、聽唐輔導科長之講演、奉仕作業擬至十三日終了云

中央通火警 損失五千餘元

本市中央通六二號之二日商合資會社、高山組材料廠、於九日夜九時半發生火警、經消防隊撲救下約十五分鐘、火勢全行息滅、損失約五千圓、起火原因不明、尚在調查中云

婦女月紅丸‥‥治婦女經血錯亂

舒肝靈‥‥治男婦胸滿腹脹心胃疾痛

牧瀨商店新京支店
印刷機械　斷截機械
印刷材料　印刷用木具
印刷用印色　印刷用藥品
新京市羽衣町一丁目七番地
電話（3）六一二七番
本店大阪市西區京町堀上通

代理 商標 發明 意匠
事務所新京東五條通三番地（取引所南對門）
電話三|五七七二
前實業部商標局囑託 勳六位 景雲章 辦理士 中根齋
奉天代辦處小西關大什字街北・三益行洋 電話中央二|二三

廣東名馳 婦科聖藥 烏雞白鳳丸
主治 婦女經血不調趕前錯後血色不正紫黑成塊血色淡紅或如泔水治子宮寒冷白帶過多腰腿酸痛
注意 烏雞白鳳丸乃婦科第一老牌聖藥風行南北遠近馳名業已數百年之久凡購者必須認明哈爾濱金勃先藥房經售
減價 廣東金製烏雞白鳳丸每盒一二五十粒定價五元現因推廣銷路起見減價六扣兩月每盒售參圓每打只售參拾圓外埠函購不加郵費貨欵先滙照寄不悞
總經售處哈爾濱道外中十五道街 金勃先藥房 電話四八三九號
代售處 奉天日站恒濟堂奉天大成藥房大連華泰藥房

營業科目
經售各國 著名藥廠 家庭良藥 醫療原料
注射新藥 血清苗漿 醫料器械 衛生材料
膠皮製品 化裝香料 各種藥皂 各種染料
應有盡有 批發零售 價格低廉 望祈賜顧
資本金壹百萬圓
創業參拾參年
NBK
日本賣藥株式會社
大連支店 大連市浪速町一丁目四十七番地 電話長二|六一三九番
奉天支店 奉天加茂町十六番地 電話長二|二二二一番
新京出張所 新京富士町三丁目二番地 電話長三|五〇〇一番
哈爾濱出張所 哈爾濱八站南馬路十號 電話長二|九一二〇番

全滿一の自轉車店
卸小賣 同和商會
新京八島通リ二四
電⑶三〇六五・六五六二

陳燕燕

生長北京成名於上海

黃紹芬賣力氣幾個美麗的畫面　造就出今日不可移動的地位（續）

初上鏡頭的作品一斑

第一片是『故都春夢』，角色極不重要，那時候，除了拍戲之外，還兼作着黑房工作，陳燕燕的名字是進聯華後題的，題名者黎民偉，意思則出自他底夫人林楚楚，因爲在黑房裡工作就有了和黃紹芬接近的機會，黃紹芬是聯華攝影師，同時又是聯華板老娘之一的林楚楚底外甥，林楚楚早就歡喜陳燕燕的聰明伶俐，黃紹芬又因和她接觸機會獨多發現了她許多好處，不自覺地愛上了她，而林楚楚更了意對他倆這件好事竭力促成，結果是兩人訂了婚。

『故都春夢』之後，接着在『一剪梅』中飾阮玲玉的婢女，她那天眞活潑的姿態，漸漸引起了人們底注意。『戀愛與義務』中飾阮玲玉婢女，這是她第一次擔任比較重要的角色，而演來都頗勝任愉快。

蔡楚生進聯華，開拍『南國之春』，聯華當局對於陳燕燕力加推薦，蔡楚生也表示愜意，這是陳燕燕第一次獨當一面地充任主角。『南國之春』的攝影師是黃紹芳，因片該主角是意中人，所以對於攝影方面特別賣力，我們不能否認『南國之春』的攝影術在當時的國產影片中是二特的，他給了我們許多美麗動人的畫面，特別是當主角出場的時候，無論環景近景，特寫攝影的角度，光線章法無不恰到好處充份表現了陳燕燕底青春美麗，這一部影片，使觀衆對陳燕燕產生了一個非常優美的印象，而陳燕燕的活潑輕盈，更替她自己獲得了『美麗的小鳥』的稱呼。

『南國之春』證明了她有充任主角的資格，史東山導演的『奮鬪』中陳燕燕的排名居然在鄭君里之上，以後又續『三個摩登女性』『母性之光』等片聲譽日隆，逈非黑房時代可比。這時，已經是明星中的第一流人才，聯華中的台柱之一了。阮玲玉自殺，原定由阮主演的『春到人間』一度擱置，後由孫瑜決定以陳主演，阮玲玉在時，陳燕燕在聯華的薪水數目，僅次於阮玲玉阮玲玉逝世，她在聯華的地位也就益見鞏固了。

私生活及其他

陳燕燕的溫婉淑齡，有着舊式女子的美德，她沒有時下明星縱情逸樂的習性，但是有着點母性遺傳的勢力驕傲的脾氣，她把階級分得非常顯明，對于公司的下級人員，不大高興以正眼相看，後來成爲『實驗劇團』要角之一的東北青年呂班，當他在聯華充任場記時，曾經因爲無意中踏了一下陳燕燕的愛犬，而被陳燕燕稟呈黎民偉把他開除，然而私生活方面，陳燕燕底潔身自愛是値得頌揚的。當她決定愛黃紹芬的時候，她便死心塌地的只愛黃紹芬一人，外界的一切誘惑對她不生任何效力。我們也從未聽見過任何的關於她的桃色事件，我們應該承認在風氣淫靡的電影界中，這是頗爲難能可貴的。此外她還有儉樸的美德，歷年拍片所得，頗有節蓄，在電影女明星裡，是罕有的家道殷實者，所以滬戰後，當許多別的明星窘於經濟壓迫的時候，陳燕燕都反搬進外國公寓，過着比戰前更舒適的生活，她的外子買賣外滙，多年的資金還是她的呢，她沒有甚麼嗜好，只是愛蓄犬，愛看電影，愛看連環圖畫或者打打麻雀，此外則喜歡打拜姊妹，和韓蘭根劉繼羣殷秀岑是乾兄妹，去年又與黎明暉，黃黛妮，童月娟，陳雲裳四人結爲義姊妹。

和黃紹芬訂婚雖然已經很久，但是正式結婚是在滬戰之後，滬戰後，她只演過『乞丐千金』『琵琶記』和『白蛇傳』在攝製中的有『隋宮春色』近日正忙於攝影工作呢？（完）

電影

國產片應走的方向

明明

目下滿洲的影片以產量來說頗有驚人的進展不過在這大量的生產之中，我們深願確立了它應走的方向。

滿映是站在國策會社的立場，所以在製作意識上製片態度上，絕非與從前上海的電影公司可比。上海電影公司的老板們是以營利爲目的武俠片，愛情片，偵探片，或是色彩的影片，連集的影片，……他們是無所不作，這是一方面標奇立意來號招，同時一方面也是藉以來試探觀衆的心理，以作投好觀衆製片方針，以謀營業的發展，而滿公司老板的金錢慾望。

導演是依靠公司的老板而吃飯的，導演的効果如何還是其次的問題，主要的還是要注意在叫座的力量如何，導演還就着低級觀衆，導演屈服在老板的翼下。他已違背了藝術的良心又怎能博得高級觀衆的期待？

編劇者也未嘗不是如此，這類的導演，搭擋了這類編劇，於是非驢非馬的離奇怪片，我們是未少浪費精神和時間而受了他們的大當的。

肉感片有傷風化，神怪片使人迷信，武俠片也難免誘導人趨於個人主義的歧途，一個電影片如果祇能達到娛樂和趣味最低水準，我們認爲它是沒有生命，沒有靈魂的東西，這種製作的方針，製作的態度便失掉了電影的使命，抓不住觀衆的追求心理，也使觀衆失掉了信仰。

從前聯華和明星兩公司的出品，每部片子不必等到公映之時，便可以注定了他們兩種不問的製片意識，這便是一個很顯明例子。

滿洲映畫協會的製作態，現在可以說尚沒有確定了方向，如果眞是名符其實的拍製國策片然而那些『寃魂復仇』一類的片子，大可不必拍攝，滿映並不是以營利爲目的，當然也不必弄這些神怪的把戲，來試探觀衆的心理　國策電影原則上，事實上，我們都不反對，然而平面的宣傳，直感的注射結果也難收預想的實効東洋和西洋的影片，也不是沒有國策片的製作在整個故事之外，使你領略到潛伏的用意所在總之藝術和宣傳的兩方面，怎樣能使它不偏枯怎樣能使它不失了電影本身的價值，是最爲要緊。

電影是科學的藝術品希望是藝術的技巧上，給予觀衆以娛樂，在故事的曲折變幻，給予觀衆以教育的誘導，有益於觀衆便是有益於社會如果對於社會人羣沒有貢獻，徒談國策也是不切實際的標榜，影人出期的產生，在初期的滿人編劇，以及初期的滿人導演之時，每回從事電影事業的人，都應當站在藝術良心的立場，完成應負的使命，延長了電影的生命，廣大了電影的範圍，不可障碍了它發展的前途，縮減了它所具有的使命，這是我們最深的切望眞言

信

是粉紅色的有動人的魅力與流線型的求愛方式

這是一個退了職的女演員寄來的一封信，不是她寫的，而是一個男職員寫給她的情書，她說她已離開了藝術的圈體，這封信沒有保存的必要，以下就是情書的正文。

××小姐

在我每次想給您寫信的時候，我的心就要跳得幾乎出到胸腔子以外可是，終究爲了我眞情的趣使，既或是我的心離開我，我也是要給你寫的。

眞的，不知道爲甚麼自從我見過你，我就覺得你是世界上最美麗的女人，是全體演員中最有希望最可造就的材料你是夜裡天上的月，白晝高空的太陽，你讓大多的人們，都盼望着你的光亮，啊！××我一看見了你，我就覺得生眞有意義，我更要好好的活下去，爲了你，我要修養我自己，只少是在文學上，讓我有更多美麗的名辭贊揚你，啊你是……你是……是我生之動力啊！

記得，從前我不但不會譒譯，外國名人的傑作，就是淺近的日語都說得不通，在某處時日人叫我譒譯告訴他人上東的話，我就給譒譯到西，所以『馬鹿』『馬鹿』的話沒少灌輸到我的耳裡，可是現在我認識了你，我絕不覺得那是侮辱，而且爲了你我更加倍的努力，每夜都在不斷的譒名著，譯日文雖然每日如此，然而我不覺得累，因爲我一想起你，我立時就興奮了，小姐！我是爲了你活着，爲了你工作，爲了你我學作人，現在在很多雜誌上，不是都有我譒譯的作品嗎？雖然有人說我譯的不週，一句有二十個『的』字五十個字一句，又說我是『牛譒譯』，可是那一切，我都不管了，只要有了你。

我還記得，在松竹梅我請你吃飯的時候，你向我說：『×先生，你不要把我和普通的女人一般看待，你以爲請我吃頓飯喝幾回茶就是對我的孝心嗎？不，不，我以爲這正是你對我的侮辱……』你雖然比從前多賺幾個錢和有給我宣傳的力量，然而，這是你想要獲得某項慾望的一種手段我不是那樣的女人……』你的話會一句一句刺痛我的心，姐姐！你眞寃枉了我，我請你吃飯，請你喝茶，那都是我眞心愛你的表現，虔誠的孝敬你，我是內心，心靈的眞實的愛你，然而用甚麼方法來表現？就只得以幾許的物質來孝敬你了！姐姐！你怎麼不體諒我的苦心呢！

爲了你，我曾求計於詩人，又託過×姐與××大哥，在她們的口中聽到的都是你不愛我的消息，你對他們說，我像個牛，沒有靈魂，沒有腦子，沒有志氣，不學無術，意指着跟在『所謂文人』屁股後頭找名譽，找地位，要當『譒譯家』可是我絕不惱我看你，比我什麼人都高貴，噢！我的姐姐，我的女神，你不能辜負我的赤心呀！你忘了我在奉天爲你而自殺嗎？

我再問你，最近我爸爸要給我和某小姐訂婚了，我求計於你，你要救我啊！假如你說一句『我愛你』那麼我一定回去對我爸爸說明一切我不要那個甚麼小姐，她不藝術，只要你說一句愛我，我便有了勇氣我不怕我爸爸，然而，我卻怕你，在我眼中，只有你，只有你，我的女神呀！我在跪着，仰天，在擯除一切雜念邪心，虔誠的等着你的回答，姐姐！再見。祝

您福安！

總也望不了你的人

×月×日夜

『蘇三艶史』的又一幕、周璇、舒適

上海一月來之藝聞

于泊雲

卜萬昌先生導演之李香君，終於在上月二十四日由中國旅行劇團出演上映璇宮劇場了，爲周貽白先生編劇，爲歷史劇述明末左良玉之變亂，內容甚佳周先生是借古人的言論，暗暗的譏刺着現實，又有唐若青之主演，王献齋之客串，更爲生動，頗得各方佳評。

××

劉瓊與陳燕燕合演之花魁女，即述賣油郎獨佔花魁之故事，導演吳永剛，演員又有黃耐霜之秋香，倉隱秋之蘭花，舒麗娟之老鴇，殷秀岑之吳八公子與嚴工上何劍飛等諸名明星於上月二十八日已上映滬光半月，每日上座仍擁擠。

××

最近湯傑又一自編自導自演之影片，爲描金鳳，該片爲全部喜劇，爲國華出品，有湯傑李紅王献齋陳一棠等。

春明影片公司之處女作孟麗華君即舞台劇之華麗緣已由王熙春主演朱石麟導演，已攝竣上映矣。

××

最近上海成立多數影片公司，求其實質亦不過爲各大公司的蛻化，近由國華蛻化之國泰影片公司。攝製第一片爲『黑天地』此片爲吳村先生繼新地獄後導演之佳片仍爲周璇領銜主演、徐風舒稼農尤光照藍蘭等主演，該片仍保持新地獄一律作風，描寫孤島上青年男女之荒淫無恥苦難浪兒的掙扎，內容超過新地獄數倍，現在上映頗得一般之佳評。

××

經李健吾改編後的這不過是春天，首次由上海劇藝社演出於新光劇場，導演爲陳西禾，警察廳長由李健吾先生回滬親自扮演廳長太太由演日出飾翠喜而享勝名之夏霞小姐飾，尤是李先生自己扮演自己創作之典型人物唯妙唯肖這次出演博得各方空前好評云。

李鶴主演「新生」

李鶴最近決定的工作，是主演新片『新生』。

按李拍完『知心曲』『田園春光』等片後，即沒有任何工作，休憩數月之久，養精蓄銳，此次在新生中，或許能有使人滿意的演技演出。

新跳入影圈的人們

（聶晶）（男）

具有了一架修長的體格但是却比不上張書達，所謂『修長』也僅是較常人稍長而已。

原籍，錦州，畢業於該市之師道學校，年齡呢？是一個十九歲的青年，喜歡看一些諷刺幽默的影片或戲劇。問他：『你最欽佩的中外影星都是誰？』他告訴你：『中國的金山，日本的小杉勇』

他又說過，現在的日本電影雖然是較前進化的多但是仍然尚未到盡善盡美的程度，他所認爲較比滿意的是『土與兵隊』。

嗜好，體育，音樂。

擅長，滑冰，游泳，籃班，聲樂等。

（劉柳）（女）

有些人說北方的女人是粗野的，沒有南方人來得清秀，但是不然，這裡有個例子，話題的劉柳小姐便是具有着南國型的一幅瓜子面孔。原籍大連，這總不能說她是南方人罷。

年二十，畢業於連市大同女子技藝學校，喜偵探劇。所欽服的影人中國的有顧蘭君，袁美雲，陳雲裳，白雲，孫敏，趙丹等日本的是桑野通子，高峯三枝子，原節子，田中絹代，上原謙，佐分利信等認爲成功的影片有『金銀世界』『母之曲』『純情二重奏』等。

（李平）（男）

是一個二十四歲的青年白皙而狹長的面龐，中人的身材。

原籍海城，曾赴天津入河東中學，康德四年畢業後返里，喜觀古裝影片，曾說過：『我所欽佩的演員上海的是王乃東，滿映的是趙成巽。』

戰爭片「火之洗禮」十三日於協和會館上映

駐滿德意公使館於八月十三日假協和會館講堂主辦電影之夕，當時放映德空軍在波蘭上空活躍的德意戰爭映畫『火之洗禮』並法國戰線最新戰爭新聞片等云。

照片爲『火之洗禮』中一場面

今日放送

早

◇六、〇〇 國歌 建國體操

◇七、〇一 淸晨音樂 唱片

◇九、三〇 兒童時間

◇一〇、〇〇 日本二千六百年史講座（三〇）日本歷史偉人傳 民生部文化科 沈方立

◇一〇、三〇 趣味講座（哈爾濱）

◇一一、五〇 舊劇 唱片

晝

◇〇、三〇 影戲 探陰山 協和影戲院

◇一、〇〇 舊劇（安東）女起解 安東協和劇團

◇四、四〇 新聞、氣象告知

◇六、〇〇 兒童時間（哈爾濱）

◇六、二五 小音樂會 舊劇 唱片

夜

◇七、三〇 室內樂（大連）

◇八、〇〇 時事演藝

◇八、三〇 河南墜子（奉天）

◇八、五〇 舊劇（大連）討荊州 大連黎明國劇研究部

◇九、四〇 平詞 七俠五義（十一）金慶嵐

◇九、五九 報時

◇一〇、三〇 滿洲樂（小桃紅）

滿文 月刊大衆文化雜誌

新滿洲

定價參角 郵費二分

八月號出來

本刊徵求 新體長篇小說

選格　須描寫我國現時家庭社會諸色相而不背本刊徵文標舉宗旨者

文體　限於新式語體文並附加標點

字數　每篇約在八萬字內外

名額　正選一篇、副選一篇、佳作五篇

酬金　正選一篇國幣五百圓整　副選一篇國幣二百圓整　佳作一篇國幣五十圓整

期限　投稿於本年九月底截止於明年一月號在本刊揭曉同時選登

版權　入選者版權歸本社所有

投稿辦法　用每頁四百字原稿紙藍墨水筆直行淸寫稿尾除筆名外須記明作者眞實姓名及詳細地址掛號寄交新京市西七馬路十四號滿洲圖書株式會社編纂室新滿洲編輯部收並須於封面上註明「應徵小說」四字附帶郵票三角不取錄者原稿寄還

德國 補爾精

（德國）瓦德爾博士發明

各藥房代售　說明書奉贈

滋補聖品　解毒奇藥

主治　神經衰弱、頭痛、失眠記憶減退、消化不良、瘦弱、無力、酒色虧損、性慾不振、惡癖、經期不調、不孕、無子以及諸虛百損等症

哈爾濱 阿葛公司 道裡中央大街八十四號 電話六八九七番

阿葛藥公司　ACA

代理店　新京市 泰發合西藥部 振興合商場 中西大藥房 義和謙藥房 天益堂藥房 中法大藥房 五洲大藥房 泰和大藥房 中央大藥房 曜庭大藥房　奉天市 大德生藥房 五洲大藥房 中法大藥房 金城大藥房 普克德藥房 愷春大藥房　吉林市 永吉大藥房　四平街市 五洲大藥房 世界大藥房　大連洋行　遼陽東亞藥房

荷馬車用膠皮車輪

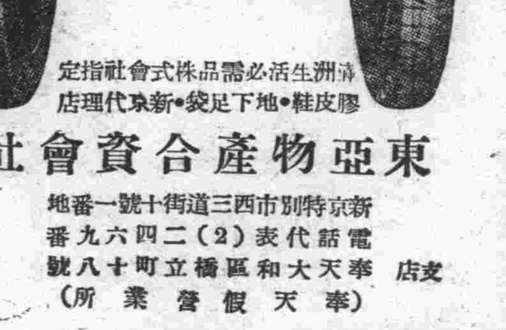

營業科目　琺瑯鐵器　荷馬車輪　其他附屬品一式　石鹹陶器　其他一般雜貨　鐵帽牌保險套

滿洲生活必需品株式會社指定　膠皮鞋•地下足袋•新京代理店

東亞物產合資會社

新京特別市西三道街十號一番地　電話代表（2）二四六九番

支店　奉天大和區橋立町十八號（奉天假營業所）

發賣 八月一日　抽籤 九月十六日

中籤率非常良好

第二回 特別裕民彩票發賣

頭彩	參萬圓	一本
二彩	壹萬圓	二本
三彩	三千圓	四本
四彩	五百圓	二〇本
五彩	百圓	一五〇本
六彩	十圓	一、五〇〇本
末彩	五圓	四、九九九本

新土地

本報懸賞當選小說

姜靈非作　高夢幻畫　(30)

「眞怪，」一個北方人的口音念着，「準他媽誰給走漏了消息！」

接着這羣人嘴裡還叫罵着，拉着牲口走了出去，只有一個還躲在籬笆外頭等候了一會不見李家有人來救火也走了，

當李才看見家裡被至强盜點上了火時他就想從牲口圈裡跳出來去救火，但他的衣服却被妻子們緊緊揪住了，「你，你是不能出去的！」她用着可憐的小聲說着，「你，你忘了你在那年受的傷麼？如今的洋槍只一下子就能夠打死人，若打上了你還能夠治好麼？」這些話使他安靜了一會，但那一吐一吐的火燄幾手燒的不是糧食，而正是他的肉，他如何能夠眼看着自己的肉被燒，警呢？「救火呀！」他掙脫了她的手，喊着從土墻跳過去

這時有的隣舍從夢裏醒來一看是老李家着了火，「看你吝嗇到哪裏去！」心裡這樣詛咒着就站院心看火，這時她也喊着隣舍救火了，只有幾個近隣怕延燒到自己的附近，就跑出幫同來施救，等救熄了火天色已經透出薄明的曙光了，

李才對着大半燒焦的糧食嘆了一口長氣，「衕吧，衕吧，終久是衕不過命運啊！」

他們揀點了一下損失，所有的鴨子全被薰死，一匹馬被拉走，七十多石糧食只賸下一半，但是房子還好麼被燒着，一埋銀子的地方也麼動，

夏財主的家呢，掘目覩這事的夏家長工講，咋晚進去了七個爺們，拿着刀厭着東家的脖梗要銀子，接着點着了門房，這樣才被搶去四百多兩現銀，當他們走時被長工于貴在門後給了一鋤頭，應砍上却被人家放了兩搶給打死了

他覺得他的損失照這比起來還算輕微，雖然他還是覺着心裡痛苦，這天晌午，他的女壻和姑娘都來了，陳柱一來就告訴了許多變亂的事情，縣裡的官兵聯合着當地的匪類，把幾家大買賣燒的燒搶的搶了，今天從城裡來時買賣家都關了門停止營業了，

「咱們也被搶啦！」李才對他的女壻說，

「竟搶了什麼去啦？」蘭子問着，

李才把夜裡的事情簡略說了一遍，蘭子接着說道「依我說，還是搬到別處去住兩天吧！」

「搬，往哪搬？」他皺着眉說，「哪地方不打仗那裏不是一個樣？」

陳柱望了他的泰山一眼「太平的地方可有的是前些日子有個親打北邊金塲那來，他還不知道邊打仗哩！」

「嗯！」他鼻子裡哼了一聲，「那多遠呀！現在搶也搶啦，燒也燒啦，說甚麼也不能走啦，」

他說完這話拿手撫弄了一會小辮，「咱得到外邊聽聽風聲去，」這樣咕嚕了一句，他把腰上扎着的帶子緊了一緊就走了出去

街上的空氣還十分緊張家家的籬笆都緊緊的關閉着，深秋的西風捲着樹葉從街的那邊吹來又捲了過怕，

東邊匆急的走過來兩個外村人，看樣子是才從城裡回來，兩個人一面走一面嘴裡講着城裡的事情，李才走到他們的身邊，學着當地人的口氣問着，

哲學是什麼

奉天一青年：

提到『哲學』兩個字，我竟茫然！因爲我旣沒有從這兩個字上的學問下工夫，我更鮮在兩個字的意義那種深邃的直覺，對於人生，我祇有着一點膚淺的觀查，我祇一如這點功利的見地，我祇覺得人生是該爲着追求着幸福的，人生是該爲這幸福而追求的，爲了這個，我我參考了若干人生的理論，爲了這個，我體驗了若干件的事物，因爲這個，我頗預强辯詞匍前行，爲了自己爲了他人，我想人生是該理解這個，應該爲這個而服役的，（這便是學嗎？我不知道，）

呵，朋友，『人生是什麼呢？』人生是爲了什麼呢，這震木了我們聽覺的每個人心頭悶壓的呼聲（這也許就是哲學吧？）我知道，

哲學哲學！我所不敢過問的，是那忘置一切科則學論據更沒有社會觀念的『形而上』之高論，我所不能漠視的，是那祇有現實的色彩和未來的構圖的『理想』的追求，因爲我看了那樂天主義者，就於肉體生存的刹那，我看了那悲觀主義者，快與靈肉的俱亡，而那宗教色彩的哲說，又那麼遊於虛無的世界，這些，這些，都是使人間成爲一片荒凉的曠塲，這些，這些，都是人間成一座恐佈的殿堂　而相反的，我看見了那有着高示貴夢想的巨人，他們的夢想却永不離開他們所厭惡的人間，我信這個，我愛這個，我喜歡菲希特而惡黑格兒，我喜歡老聃而惡莊子，哲學是什麼呢，其實離科學原則是沒有原則在的，

人們一個共有的錯覺就是往往把『哲學』想得太玄虛，太超然了，迷信哲學之力的人是黑格爾，他說宇宙是一卷書，作完這卷書能够揮使這全部生命之力的惟有哲學家才能擔負起來這個使命，至於其他如科學者等不過如一個排版，撿々鉛字的工人而已，其實，哲學的功用果然這樣萬能嗎？乃至於達爾文之進化說，孔德之實證論一書，統御了歐洲數百年宗教，政治之一切思想的黑格爾哲學陣營一舉崩潰了，我們才知道現實的世界不單靠一點思唯就可解釋啊，

現實的世界並不是單靠一點思唯就可能解釋的呵！我們再不要相信那些弄玄虛超然地以『哲學』二字來騙我們的先生，我們所承認的哲學是以得有科學論據和社會觀念的，我們所還當要敬着的是那『四十年代』的俄國文學那裡之所謂哲學，因爲在那裡是撤下了理想的種子，也剖示了現實的眞面，假使有所謂『哲學』的話，我們是不該有『哲學底』的人生的另一地天啊！

因爲你提到『哲學』我想起這些，因爲我苦惱着那些就於『哲學的直覺觀念的朋友，（他們正逍遙在自己的小天地中）有感於衷，拉雜書此，

祝你爲科學一點的哲學的人生努力！

納粹的新戰術

・劉興華譯・

納粹新的作戰方法革新了舊的戰術，步兵進行之前，先用砲轟，給養與軍火跟在大隊後邊，這些舊觀念已成過去，德國戰爭機構採用的新方法乃是一大隊重轟炸機先在空中出現，飛翔于預定襲擊的目標之上，牠們從高空下潛，轟炸預定的目標，牠們的工作與長射程的砲隊相似，每架轟炸機自已的確定目標，

這些飛機轟炸完畢在歸途中組成機械化機槍隊，掃射地面上的敵軍隨後，一隊載有小型彈與燒夷彈的轟炸機如波濤般飛來，牠們執行與昔日騎兵相仿的工作，爲後來者清路，載有傘兵的運輸機安然出現，擲下傘兵之後，在歸途中也變作機槍隊，

地面經過掃蕩之後，仍有另一批飛機飛出，掩護坦克前進，坦克之排列法與海戰相似，互型三十至六十噸之坦克居中，輕快之裝甲車與坦克分列兩旁，步兵乘汽車尾隨前進，全軍由戰鬪機隨時加以掩護，

步兵前進時各類傘兵隊執行預定工作，傘兵中身配五隻雙翅鳥之符號者與保護傘兵降落之第五部隊（譯者按，第五部隊爲在敵國暗中活動之間諜團體）保持密切聯絡，合力進行間諜工作，身配四隻鳥符號之傘兵降落在欲占領之後方，由後方向前蠢動掃蕩敵軍，身配三隻鳥符號者，搶奪汽油庫與給養庫身配二隻鳥符號者佔據機塲，身配一隻鳥符號者係工程師，爲在前進中之步兵開路，

最後一隊運輸機出現擲下三十至五十人之後飛至　專爲傷兵而　佔據之機塲，將傷兵放入機內，翩然飛起，返回基地，

某軍事家說『這種極周密諧調的戰術反映出多年的深切研究與訓練，無怪德軍在尙未達到目的之前，聯軍在俘擄的德人中，已發現有携帶德意志新地圖了』

世界珍聞

倫敦有一個名叫哥賓遠爾的養着一匹小驢，名叫阿毛，一天正値哥氏午飯之際，阿毛忽然引頸長鳴不止，哥氏非常驚異，手裏拿着酒杯，走到阿毛身邊，阿毛看着主人手裏的酒杯唾液直流，好像犯了酒癮似的，向主人擺尾乞憐，哥氏將酒林送到阿毛口邊，林毛一飲而盡，大有不足之氣概，哥氏又命人拿來一瓶啤酒，阿毛又一飲而乾，遂臥草棚中不再長鳴，此後每日皆飲啤酒，否則便長鳴不休，（曦）

吟壇

七夕　公眉

西風習習拂庭柯，拜祝神仙夜渡河，寄語鄰家小兒女，天孫雖巧別離多，

零金

・中傑・

人若對學問沉潛以求之，反覆以習之，則雖凡庸之夫亦可追步而從中獲到利益必多，

惟有克儉克勤，積極生產，力節靡費，方是有用的人民，同時也是人民的義務，

君子並不以替目，聾耳爲標準，是以『德』爲第一要項，

『麗然』是一位合乎時代潮流的新人物，他主張與人談話時不可常將『口頭語』加於話內，因爲容易使人輕看自己的學識淺薄，然而我以爲假若每句話的內容有價値，即是有些『口頭語』也沒甚麼防礙的，

幸福與痛苦，祇不過隔着一道極矮的土切墻，祇有努力，便能躍到幸福那面去，

『爲人作嫁』不見得是愚者，因人與人都當互助帮忙之心，不過『爲人作嫁』也算互助眞諦之一

當你睇視一件東西時，你便會發覺經過了深長的時間，和巧妙的技術師的心思手術，才造成了這東西的價値，你便不會糟踏它了，

人有缺處，宜速修補，比方人有了過失，應借指示的力量，盡心矯正，不可以『沒關係』三字來安慰自己，

生活點滴

◇使用西洋信封時，如橫寫則封口須在上端，縱寫時封口須在右邊，否則即爲失禮，

◇苦澀的生柿，噴以酒精少許，以濕布覆之，隔宿即熟，味甘且美，

◇飯後用百倍硼酸或砂水漱口，日久則牙齒可以潔白，並且有益衛生，

◇不充足或太多的休息，無論是內體上或精神上，都是無益於人生的，

◇普通之空氣中，約含有十分之二，一的酸素，如減少至十分之一則感不快，再減少則感呼吸困難

◇人的眼睛，在生後不久時是在臉的中線以下，以後隨年紀的增加漸漸上昇，到成人時，乃昇至中線以上，

羅斯福

怎樣生活着（上）

・賈智・

世界上一個偉人的生活和思想往往是人們最注意，也最愛知道的，就以羅斯福氏來說，不但全美的人，都時時刻刻在想念着他，就是世界上的每個人，也未始不想知道他的一切事情，在這裏，我們願意把他的日常生活介紹給讀者，

讓世人矚目的：幾點政績

羅斯福是怎樣的一個人呢？

佛蘭克林，羅斯福是美國民主黨系的政治家兼軍事家，他是美國第廿六屆總統西奧都，羅斯福的從弟，他在歐戰時是一個重要的軍事設計家，在政治上是所謂民主獨裁的實行家，他針對着全美的經濟危機宣布了通貨膨脹，廢止金本位，新貨幣等等復興政策，這些政績，都是世人矚目之點，也就因此，羅斯福的人望，大見升騰了，

拿着那份尙武精神有趣的幹着

在這國際情勢一瞬千變的今日，羅斯福的日常生活是怎樣的呢？

他在世界最吃力的職位上幹了七年，然而他仍然保持着他底愉快心情，他的良好胃口是自已引爲一件欣快的事情，到現在，他每天還能夠像小孩子般的躺下便能安眠，他每天雖是忙得不可開交，但閒暇時候睡上五分鐘覺是足可以使他的疲勞恢復過來的，對於生活有興趣，是他最顯著的性格，所以他每天都是拿着那份『尙武精神』有趣的幹着，

善能應付緊急的事

在萬方多難的今日，他每天底工作時間已然增長許多了，他有時甚至是工作到深夜才休息，他的工作能力很高，對於應付一件緊張的事情是像魚躍一樣的敏捷，幾年以來，每一樁緊急的事在白裡宮都是這樣譬如俄亥俄州發生火災在橢圓形的羅斯福的書屋裏，雖然時鐘已然指到深宵二時了，他的屋子裏的燈光還亮如白晝那時他以整個的精神應付那件事情他的書桌上堆滿了地圖，表冊，報告，他一面檢閱，一面召見秘書和陸軍部的長官，一面又和俄亥俄州的總督通長途電話，忙得不可開交，

又譬如歐戰爆發之日天還沒有大亮的時候吧國務卿赫爾，副國務卿威爾斯已然奉召跑到總統的寢室裏來，長途電話立刻駁到駐巴黎的美大使館去，有人說羅斯福有點像消防員的習性時時都準備警號的來臨，這是一點也不錯的，

每天上午八時到九時，羅新福氏很安閒的在床上用早餐，那時，他的秘書們和親近的顧問，或許一個閣員都在坐，來答覆他的詢問，倘若他的孩兒輩在白宮時，最早的探問者會是他的男孩或是女孩，有時孩子們會跑上他的床上拿着他的眼鏡或者煙嘴玩弄一頓，到九點以後他起來了，由一個男僕人的小心服侍，打扮整齊，然後坐着有輪子的椅，給人推到辦公廳去

中國之夜（日本流行歌）

・賢賢譯・

（一）

中國之夜，夜色何蒼茫，
水天連遠岸，燈月泝流光，
舟輕不碍夠魂香，
啊啊，何處的琴韻悠揚，
中國之夜約夜奮方長，

（二）

中國之夜，夜明柳梢月，
朱籬兒因風搖曳，人影兒隔窗覷約，
鸚鵡聲聲呼小姐
啊來也，憑欄一曲同心結，
中國之夜約，神秘之夜，

（三）

中國之夜，夜雨濕春潮，
勿負良宵，倚遍欄杆看海濤，
落葉殘紅，濕透芭蕉，
美妙，總使別後也難忘掉，
中國之夜約　夜何迢迢

小常識

資本逃避

即資本向海外流出是也，如自國貨幣價値低下，而國貨幣價値高漲，同一金之價値　而在外國則可多値，故資金向海外持出也，其方法，係輸出金貨及金地金或金之合金，或主以金爲材料之器物，裝飾品等而取得外國通貨或外國滙兌，然後支拂其代金而購入以外國通貨表示之外國證券，債券等及債權債務之取得並處分，或外國滙兌之定規信用狀之發行，及對外國銀行之帰金等，種種方法是也，要之，皆係將國內之資本，而在海外持有是也，

顧亭林與羅叔言（上）

・羅仲梁・

山頹梁壞何以寄情
淒風一奠敬祖於庭
百年之恨併此一傾
—張繹—

叔言先生於『本朝學術源流概略』末章斷三百年學術導源於顧處士亭林當矣，而先生之治學也似亭林，其心跡亦與亭林有同然者，然則先生即三百年後之又一亭林也，東國士大夫殆莫不知有先生者，其片言隻字，咸視爲鴻珍異瓌，而國人之知者反寥寥，有之亦僅以漢學者目之，甚矣哉知人之難也，雖然，先生自戊戌多由沽上移居遼東，遯世毋悶，固不求人知者也，於先生庸何傷，考據章句爲亭林先生末事，其學本源則在所論正人心，厚風俗，省刑，薄飲，行均田，改選法，甲骨文字之於叔言先生，亦其餘技而已，先生負特立之才，知大學之要，博文强識，躬行力究，察倫明物，極其所止，一言一句，皆足爲百世師，天下法，茲探其帶帶大端，以明先生學術本原，固在此不在彼也，

先生斷三百年學術之失有三，一曰詳訓詁而略義理，其弊也士氣銷沈，二曰舍訓詁而講微言大義，其弊也託古改制之說興，遂誣蔑經爲僞造，惑衆誣民，流毒無已，三曰疑古信今，其弊也捨數千年盡善盡美之政學，而實外來之新說，可謂語語的當，

先生嘗講論語於金州講習會，於父在觀其志章曰『三年無改於父之道者，三年言其久，三年無改，即終身不改也，父之道者謂祖父以來相承之家法也治家猶治國然，國之政事乃本歷代聖君賢相所歷試而損益因革以成之，一家之法，亦本祖宗累世所歷試而留詒爲人後者，一人之經驗，何如累世之經驗而能謹遵成法，守而勿失保其家者亦在此，所謂無改，實不當改，非僅不忍改也，今者，攖三千年未有之奇變（指民國革命）爲國者盡棄前人之大經大法，有家者亦棄祖考彝訓從流忘返，試取讀此章，不知其有動於中否耶』，痛斥革命，憂心世道詩云風雨如晦，雞鳴不已，吾於先生得之矣，

於述而不作章曰，『夫所以述而不作者，其故有二一曰不敢作，二曰不必作不敢作者何，非天子不議禮，不制度，不考文，有位無德，不敢作禮樂，有德無位，亦不敢作禮樂，不必作者何，中古以來，列聖代興，禮樂制度，實已完備，乃人亡政息，非不行，周之東遷，政化人典制之過也，孔子憂典制與人俱淪也，遂刪述贊贊，以爲後世法，此所謂不必作而不能無述者也，云信而好古者，春秋時異端，說雖尙未朋興，而實已開蔑古之漸，如詆先進之禮樂爲野人，以後進之禮樂爲君子，其好惡既已顚倒，孔子觀史柱下，復輸寰天下，編覽百二十國之寶書，探知列聖之典制國已盡美且善，信之旣深好之愈篤也，以老彭自比者，意蓋謂老彭爲國家守典籍，我之刪述贊脩，亦爲天下後世典守，俾先聖典章不至失墜已耳，其守先待後，思不出位之苦心昭然若揭，後世妄人，援公羊學家黜周王魯，謬說遂指孔子爲素王改制，以便共私，今又變本改厲，蔑古之風益熾，至欲將孔子所脩述聖先王之大經大法，一舉而摧陷之，人倫之禍，寧有已時』，嗚呼，學者一日之志，天下治亂之原，生民憂樂之本，先生之痛斥康梁也固宜，

代郵

辛眉先生：請將通信地址示知　—編者

滋血强壯

妻：……耶君！倆的身體當加保養請倆每晨喝幾盃吧！

夫：……是的　我從此便要喝葡萄酒了

赤玉牌葡萄酒

奉天製版所

寫眞銅版　凸版凹版　機械商標　ネームプレート

夾銀禮品　各種風景　電刻銀像　美術銀盾

電話（二）三九九一

奉天市瀋陽區大西街五段一八號

沙眼!!!

爲前途幸福投考預防計請即購用

明目奇效丹

每盒五角

主治　顆粒性沙眼　紅腫灼熱異物感流淚
乳頭性沙眼　菌性濕爛乾燥瘙癢畏光
瘢痕性沙眼　眼瞼內反睫毛倒刺霧視
角膜合併症　血管翳薄翳斑翳白斑

（函購郵費免收）（滙款務須掛號）

奉天第一商場南胡同　顯堺藥房

負責治愈　雀斑

凡有患雀斑汗斑風火疙疸酒刺薄皮癬面皮黑黃等症速購化痣散擦抹一袋即愈有改換艶容之功以上各症負責治愈每袋國幣一元外埠函購不加郵費代金不寄

奉天市大西關風雨台胡同光明里十號韓春堂啓

無論新久咳嗽一瓶見效兩瓶除根

最新發明　允咳靈

總發行所　奉天市大西關　五洲藥房　外埠函購郵費敝房担任

醫療救助應急增設 各都市創立隣保館
奉鄰保區協議會已如期舉開

【奉天】省署主辦之各大都市隣保區長協議會、奉天市已於九日上午九時起、在市公署三樓正廳開始、出席者除各區長外、省市及協和會關係當局、完全參加、其主要問題依隣保事業都市救護之澈徹、及充份發揮其機能、俾促進救護施設愈趨向上發展茲將其所協議之事項誌左、

△諮問 依隣保事業都市救護之徹底策如何

△申答 近時我國於都市生活、極漸不安、頗屬顯著、打開此項方策、雖經各方面如以種種考慮、爲欲確期都市生活之安定向上、各般社會事業更須再加檢討對於其施設之種目、及其運營之方途、與隣保事業連絡上、樹立適切之規畫、對此認爲有謀充實普及之必要、並希左記事項之實現、而期都市救護刷新向上之徹底、

一、醫療救護施設之可及的增設、

惟社會事業之對象最要者、必求其根本、消極的爲疾病不具者、廢疾積極的即爲姙產婦、乳幼兒、學齡兒、隣保事業之活潑運用亦多集中於此點的實狀、我國都市之現狀、於滿洲事變當時、社會狀態之對策、幾仍無異、其後不過實施若干之修正已耳惟恐不符雄飛躍進的發展今日之實情、此項施設改善之擴充、依隣保事業救護之徹底上、其緊要性、實認爲不可缺的重大問題

一、隣保館設立

於都市貧民集團之地區最應要考慮之問題、鑒於被救護家庭之生活、並近隣之環境、實屬不良謀此教化及改善、於該隣保地區、所要設置隣保館是也俾發揮隣保事業之機能、並爲隣保委員活動之連絡機關、

一、伴隨時局之推移、影響國民之生活、益增多岐複雜、各種社會問題之發生、乃意中之事、際此全國、隣保委員相互協力謀社會調查之徹底、應即整頓現下世帶之隣保戶票而應於長期建設之實況以資隣保事業之進展認爲當面之急務、此調查要項如左、

（1）調查期日 全國一致

（2）項目及基準

A、調查項目須洞悉其家庭生活之實情

B、對於應調查之範圍隣保委員扶掖之對象、限於第一種及第二種隣保戶票之家庭、並軍事扶助援護對象之家庭、

（3）整理方法

A、如現下隣保委員職務之、岐多端的狀態、只僅隣保委員活動、認爲各項之實施、亦屬困難、必須講求設置補助員等適切之方法、

B、隣保戶票用全國統一樣式

（4）費用 經費全額由國庫負擔之

△附帶決議

A、隣保委員之職務、近時愈漸多岐複雜關於此事務輔導之必要、益加重要、尤其事務特別繁忙之大都市、須配置有給職員輔導委員之事務、乃當務之急、尙希格外考慮。

關東州中聯田徑隊 定十八日遠征奉天
決於國際運動場舉行

【奉天】久負勝名、關東州中等學校田徑隊、爲觀摩技術以資改進、乃函奉天市體育聯盟、定本月十八日來奉、與奉天縣隊作友誼比賽、奉天市體聯已概諾定於十八日午後一時於奉天市國際運動場舉行、共項目如左、

△徑賽 百米、四百米、百十米高欄、八百米、一千五百米五千米四百米接力、

△田賽 鐵球、鐵餅、撑竿跳、三級跳、跳高、跳遠、

哈市國勢調查委員會 即將正式結成
各委員人選茲已決定

【哈爾濱】政府爲明瞭人的資源之正確實態、以謀確立民籍制度之基礎、及諸般設施經營之改善充實、資增進國民福利起見、此次公布臨時國勢調查法、擬以本年十月一日午前零時爲期、對帝國全版圖實施臨時國勢調查、凡十月一日午前零時於帝國版圖內有住所或居所者、及一時之暫在者、依法之所定皆受調查、因此負申告義務之戶長、或代替戶長管理戶者、應在臨時國勢調查申告書用紙填記下列各項、交臨時國勢調查員、（一）姓名（二）家長之姓名及住所、（三）父母之姓名及與父母之關係、（四）爲戶長者共與家長之關係（五）爲戶長以外者與戶長之關係、（六）男女別、（七）出生之年月日及年齡、（八）配偶關係、（九）職業、（十）種族別（爲外國人者共國籍別）（一一）籍貫（爲日本人者其本籍）（一二）住所、居所或一時暫在之場所（一三）來滿之年月日（限於在外國出生者）（一四）來住於住所、居所或一時暫在之場所之年月日（一五）兵役關係（限於日本內地人）俱對於阻障擔當本調查之公務員、執行職務者、無故不申告者或不據該申告者決依法之所宗加以懲罰、哈濱市之臨時國勢調查委員會即將成立、關於各委員之氏名、分列於次

△委員長 哈爾濱市副市長山口民治

△委員 協和會哈爾濱地區本部長半田敏治、協和會哈爾濱地區本部事務長永井定、哈爾濱市協和會義勇奉公隊長小澤豐吉、哈爾濱市協和會義勇奉公隊副隊長孤田康明、哈爾濱警察廳副廳長園田莞爾、哈爾濱警察廳警務科長鹽島廣次郎、江上軍參謀津高彌治郎、第四軍管區參謀山本滿、第四憲兵團近藤京藏、哈爾濱鐵路局總務課長門野昌三、哈爾濱鐵道局人事課長本多靜、經綿警察署署長坂本豐次、南崗警察署長增森茂、香坊警察署長家田光義、正陽警察署長劉峻峰、松花警察署長胡有邦、顧鄉警察署長邵本倫、哈爾濱鐵道警護隊長新妻二郎、白系俄人事務局長基利斯勒、哈爾濱市諮議會議長張廷閣、哈爾濱市諮議會議員古澤幸吉、哈爾濱市諮議會議員葛爾吉耶夫、商工公會副會長加藤明、哈爾濱區法院審判官遠藤進、外務局特派員公署大石重男、哈爾濱放送局放送科長坂田千馬太、哈濱市公署工務處長藤原健次、哈爾濱市公署財務處長馬駿聲、哈爾濱市公署實業處長井口忠彥、哈爾濱市公署民生處長郭濬文、哈爾濱市公署衛生處長閻德潤、哈爾濱市公署官房庶務科長石尾英文、哈爾濱市公署官房計畫科長魁生政五、哈爾濱市公署民生處教育科長井上龜、哈爾濱市埠頭區長徐會海、哈爾濱市新陽區長靳泰亨、哈爾濱市南崗區長呂泰、哈爾濱市馬家區楊貫三、哈爾濱市東傅家區長刁蔭棠、哈爾濱市西傅家區長蕭星三、哈爾濱市顧鄉區長劉義德、哈爾濱市香坊區 周尙芳、哈爾濱市太平區長陸振强、哈爾濱市松浦區長李恒昌

△幹事長 哈爾濱市公署官房庶務科長石尾英文、哈爾濱市公署財務處主計科長池田良吉

△幹 事 哈爾濱市公署官房事務官張澤溥、哈爾濱市公署官房主事高田爲助、哈爾濱市公署官房囑託前田新助、哈爾濱市公署官房主事齊藤勇鳳、哈爾濱市公署官房屬官村上節夫、哈爾濱市公署官房事務員稻沛修

徹底擴充救濟事業
設置委託診療所
滿赤錦州支部善舉

【錦州】滿洲國赤十字社、錦州省支部、爲順應暑期之需要、及仁愛精神、社會救濟事業、徹底之普及、而期擴大、社會應行事業、爰是於此、病狂之盛暑、對貧民屋普及之施療計、乃於全省下、設置委託診療所十一處、廣行無料施療、並發給無料診療券、無料入院券等、茲將設置診療所名、及委託診療所長氏名、錄之於左、

△興城福民診療所數田喜作 ◇……興城街……◇

△綏中縣公醫李萬年 ◇……綏中街……◇

△錦西縣立病院蕭景新 ◇……錦西街……◇

△義縣公醫高崎勉 ◇……義州街……◇

△北鎮縣立醫院岡彥三 ◇……北鎮街……◇

△盤山縣立醫院佐藤次三郎 ◇……盤山街……◇

△台安縣公醫佐佐木佐嘉一 ◇……台安街……◇

△黑山縣公醫今井孝四郎 ◇……黑山街……◇

△彰武縣福民診療所智儒村 ◇……彰武街……◇

△吐默特右旗公醫張冠永 ◇……朝陽街……◇

△吐默特中旗公醫坂木亨佐久 ◇……北票街……◇

以上各委託診療所、現均已施診云、

南滿勝景安東一帶 國立公園本格化
已結成促進委員會

【安東】南滿景勝地中心之安東一帶、附近山河、並溫泉之奇麗古蹟及名勝之普遍、已爲國立公園運動指定地、最近以安東市公署爲中心、並各機關之勤誘、於市公署內組成國立公園促進委員會、會長爲市長、副會長安東商工公會會長、安東縣長、及鳳城副縣長等爲委員、首由鳳凰山、高麗山、五龍山、五龍背溫泉、湯池子溫泉、九連城靉河、鴨綠江等地之必要物件、及資料調查之蒐集及施設調查之研究等、順次進行、以期本格的實現云、

促進地方行政向上 開街村長會議

【西豐】縣當局爲促進街村行政之進展、及街村吏員素質向上並事務處理圓滑計特於日前假街公所禮堂招集三十八街村長蒞縣之下與開會議、此外出席者、計有省方代表縣方各料股長各新聞記者各機關首領等八十餘人隆重舉行當時除縣長親加訓示外並有各科指示事項結果頗稱圓滿云、

（照片‖街村長會議閉幕紀念撮影）

國展準備在奉舉行 出品三部運奉
希望市民多數前往參觀

【奉天】美術展覽會、已決定本月十九日起、在奉天市舉行、原定對南滿居住者日滿人介紹、茲爲擴大宣揚計決定遼西及省北各地一致誘導參觀、關於此次入選作品四部、其中第三部彫刻美術工藝、因運搬上關係決定不移奉、而第一、二四部準備移奉展覽、茲將其展覽案內覽誌如左、

會期 由八月十九日起至二十五日迄止（每日午前九時至午后六時）

會場 第一會場（奉天市大和區新高町五番地奉天實踐女學校）第二會場奉天（市大和區新高町六番地奉天南滿中學堂）

主催 奉天省公署

後援 奉天市公署、鐵道總局、滿洲帝國協和會奉天省本部、滿洲帝國協和會奉天市本部、

展覽內容 第一部—繪畫（東洋畫）第二部—繪畫（油畫、水彩畫、巴斯德爾畫、素描、創造版畫等）第三部—書法、篆刻、（印章）

展覽總點數 約四百點、

其他 對於展覽作品、有願購買者、得介紹之、但非賣品不在此限、

澈底宣揚建國精神 愛路團員大會
定於本月下旬在遼鐵舉行

【奉天】我國肇造、八載於茲、善政並舉、百廢俱興、若礦產之開發、林產之利用、工業之振興、以及經濟之發展、文化之向上等、誠指不勝屈、而所以臻於此者、厥惟鐵路是賴、何以言之、蓋鐵路乃一國之命脈、關乎國防、治安、產業至重、是以鐵道局、於建國之初、即發起愛路運動、以資鞏策羣力、保護鐵路、而助長國家之發展、登高一呼、羣起響應、結成愛路部隊及今全國隊員已達二十萬之衆、本國策之所在、盡其所應盡之責任、八年以來、成績斐可觀、茲悉奉天愛路班、以日滿兩國誼重、德一心、約爲共同防衞、爲顯揚愛護團員之建國精神、激昂愛路報國之素志、藉以適應東亞新情勢、而克服艱難起見、特定於十日（昨日）假高千穗通二二番地滿鐵厚生會館開建國精神宣揚愛護團幹部大會、屆時軍政協和會各機關、均將出席作宣揚皇帝陛下今次御訪日意義之講演、以期徹底皇帝陛下御回鑾創建建國神廟而渙發國本奠定大詔之意義、適應東亞新情勢之團員責任、意義良深又定於本月二十二日、在鐵嶺遼陽、瀋陽三縣開愛護團員大會方針目的、則與幹部大會無異云、

★ ★ ★

德盛永被搶 損失卅餘元

【奉天】近日匪警頻傳、本月八日午後十時卅分、在大和區淺光街一段廿八號、德盛永雜貨鋪（執事人梁希林）突闖入匪人四名、其中三名持手槍威嚇執事人禁令聲張、搶去現欵卅二元、事後相率而逃、匪人走後由梁報告派出所轉告南市場署及警務廳搜查股、全體出動在搜查中云、

哈附廓匪警 農戶趙姓家中 被搶二百餘元

【哈爾濱】顧鄉屯警察署管內、東杜家村三號、住有趙長志者、年廿二歲、以農爲業、於七日早一時許、家人正在熟睡之際、忽闖進匪人數名、各持木棒尖刀等物、向家人威嚇不令聲張、將國幣二百餘元、衣服十數件、搶去而逃、該氏見匪去遠、方赴警署報告、請爲緝匪云、

促進物資自給自足 力謀增殖農產
錦省將實施調查農作物現況

【錦州】錦州省公署、農林科當局、近基於政府樹立之主要農產物、增產五年計劃、而使本省下之特用作物如棉花、洋蔴、蓖蔴、黃菸等之增產、遂根據技術之改善、通令管下各市縣、旗市公署、農業關係者、促令積極提倡、期開拓農村富源、而對諸種之需給自給自足之方策、頃爲强化增產之動作、決定以農林科、爲總機構於興農合作社、地方農業關係者總動員、對現特用農作物現狀加以詳細調查、開斯項調查、近日內即可開始云、【又】對於農產增產計劃（一二）之遂行、須由於技術之改善、對未利用地之開拓、方可達成萬全之所期、省農林科、近決積極活躍開發云、

六省一特別市 【三】
‖勞働工資已經決定

◎間島省

▲和龍縣

△雜役夫‖標準一一〇最高一五〇、最低九〇△土工‖標準一三〇最高一五五、最低一〇五仲仕△標準‖一七五最高二一〇、最低一四〇紙工疊、裱糊工玻璃職‖標準一九〇、最高二三〇最低一五〇△磚瓦燒工、木工、建具、櫃箱工、瓦匠工等‖標準二〇五、最高二四五最低一六五△鋸工、修蓋職、石工‖標準二一五、最高二六〇、最低一七〇

延吉縣、汪清縣

△雜役夫‖標準一一五最高一四〇、最低九〇△土工‖標準一四〇、最高一七〇、最低一一〇△小槓‖標準一八五最高二二〇、最低一五〇△紙工、疊、裱糊、玻璃工‖標準二〇〇、最高二四〇、最低一六〇△煉瓦燒工、木工、建具、櫃箱工、左官等‖標準二一〇、最高二七〇△鋸工、修蓋職、石工‖標準二二五、最高二七〇、最低一八〇

琿春縣、安圖縣

△雜役夫‖標準一二〇最高一四五、最低九五△土工‖標準一四五、最高一七五、最低一一五△仲仕‖標準一九〇最高二三〇、最低一五〇△紙工、疊、裱糊工玻璃職‖標準二一〇、最高二五〇、最低一七〇△煉瓦燒工、標準二建具、櫃箱職、瓦匠等二〇、最高二六五、最低一七五△鋸工修蓋石工‖標準二三五、最高二八〇、最低一九〇

◎安省東

▲饒河縣

△雜役夫‖標準一二五最高一五〇、最低一〇〇△土工‖標準一五〇最高一八〇、最低一二〇△磚瓦運搬夫‖標準一七五、最高二一〇、最低一四〇△蓆裱糊工玻璃職‖標準二二〇、最高二六五、最低一七五△磚瓦燒工、木工、建具 櫃箱職、瓦工等標準二三〇、最高二七五、最低一八五△鋸工修理工職、石工‖標準二四五、最高二九五、最低一九五

▲林口縣

△雜役夫‖標準一三〇最高一五五、最低一〇五△土工‖標準一五五最高一八五、最低一二五△磚瓦運搬夫‖標準一八〇、最高二一五、最低一△紙工疊、裱糊工玻璃職‖標準二一五最高二七〇、最低一八〇△煉瓦燒工、木工、建具、指物職、瓦工等標準二四〇、最高二九〇、最低一九〇△鋸工修理職、石工‖標準二五五、最高三〇五、最低二〇五、

▲密山縣

△雜役夫‖標準一三五最高一六〇、最低一一〇△土工‖標準一六〇最高一九〇、最低一三〇△磚瓦運搬夫‖標準一九〇、最高二三〇、最低一五〇△紙工疊、裱糊工、玻璃‖標準二三五、最高二八〇、最低一九〇△煉瓦燒工、大工、建具、指物職、左官等‖標準二九〇、最高三〇〇、最低二〇〇△鋸工、修理職、石工‖標準二六五、最高三二〇、最低二一〇、

▲虎林縣、寶清縣

△雜役夫‖標準一四〇最高一七〇、最低一一〇△土工‖標準一七〇最高二〇五、最低一三五△磚瓦運搬夫‖標準一九五、最高二三五、最低一五五△紙工、疊裱糊工、玻璃‖標準二四五、最高二九五、最低一九五△煉瓦燒工、木工建具、櫃箱職、瓦工等‖標準二六〇、最高三二〇、最低二一〇鋸工、修理職、十工‖標準二七五、最高三三〇、最低二二〇

（完）

配給棉布棉線 開會討論辦法

【奉天】省整備委員會關於省下綿製品配給量之決定八日午后一時、在省公署會議室、會別始舉行第二分科會、省公署側由金省長、松田次長、平野商工科長、市公署側由松田市長、倉橋實業處長、商工公會側由石田會長、加藤理事、文商工科長、綿業聯合會側由小林營業科長、警察側由佐藤保安科長協和會市本部側由小林事務長及其他各關係者出席、對於

一、關於第十三回綿布配給之件

一、關於第一回一般織機配給之件

並其他數項、會作種種協議、午後三時卅分遂告散會、

華北消息

芝市財政監委會 召開六次會議
討論修兩河工程計劃

【芝罘】市財政監察委員會、日昨特假市公署會議廳招開第六次會議、計出席者有袁委員健候、由秘書王澤普代、劉委員綏忠張委員振穎、由科長王祝堂代、皆委員比賢、孫委員寄雲、孫仰周代、鄒委員子敏薛委員子東、江仁敏代、劉委員英堂、王委員儀三、桓星奎代、傅委員紹禹、李委員子讓蓀委員紹武、傅委員維敬等、由劉綏忠主席、報告此次會議提案之經過、報告完畢後、遂討論應進行事項結果議決要案多起、建設局王科長及技正須崎荒太提出修建東西兩河工程計劃、經衆討論完畢後、遂告散會云、

妯娌不和 兄弟分家

【芝罘】四馬路派出所轄內、四馬路某號門牌、住戶姜煥發、三十餘歲、維縣籍、祖居本市有年、頗有遺產、姜父素在本市經商、生意不惡、家產頗豐、煥發弟兄三人、共次弟已屆成年、三弟尙未弱冠、現在某校讀書、煥發與二弟、均於三四年前、相繼授室、煥發之妻、係娶牟平縣屬高陵村于姓女、年少兩歲、弟媳福山縣劉姓女過門將及四載、妯娌時生不睦、煥發妻于氏時同夫挑唆、家產如不設法必被弟所分去、煥發妻命是從、手足情淡、今正煥發之父逝世、臨終以三子尙未長成、諄諄囑託照看關顧萬勿各不相干使荊樹葉脫枝不折、言罷氣絕、共三弟痛不欲生、于氏則暗幸不已、喪葬既畢、于氏百般挑唆令夫與弟析產煥發大吵分家、弟弟勸諫不聽、乃於四月間請親族均分、乃煥發竟欲將三份中之一份生、據爲已有、親族挽以大義、煥發不顧嗣其二弟三弟不欲傷手足之情、竟依從煥發、析產分居云、

雨後墻崩 壓斃行人

【北京】京市連日霪雨、以致街道泥濘、行人諸多不便、惟四郊土房、時有因雨滲漏坍塌者、昨日因雨塌房、竟發生慘劇、緣右安門外東河套村住戶李玉春、年四十五歲、宛平縣人、務農爲業、家道小康、僱有工人韓二楞子年廿四歲、北京人、因所住係土房、詎連日因雨滲漏且年久失修、不料昨日突然坍塌、致將韓二楞砸斃慘死、後經李某發覺即報告警段轉請北京地方法院檢員往驗以便殮埋云、

運到大批麵粉 經評價後再售

【龍口】本市麵粉、自從今春而後、陸續由上海運來、各樣牌號不等、會經物資對策委員會評定價格每袋十七元五角、後以詢價稍高、復有落許十七元模樣云、

何人惡作劇 給啞叭下毒手

【北京】西直門內南小街後廣平庫甲十九號、住有王武祥、素業捐絲作、雇有夥友及徒弟等二十餘人、王某經營此業、尙稱發達、有夥友孟廣耀者、年二十三歲、北京人、啞叭、在該舖多年、係由學徒陞爲夥友者、昨夜孟廣耀在睡中、突然生殖器被人割下、經王某發覺後、即報告內四區十三段、經警長楊松山趕來、當將孟廣耀送往馬市大街中央醫院診治、因傷勢甚重、必須施用手術、但孟某因係啞叭、受此重傷、究係被人謀害、抑係自己所爲、以其無法口供、無從證明、內四區並將全舖夥友帶局訊問、由於夥友口供、始悉該孟某日間曾磨菜刀、餘不知情、現孟某之兄孟廣文、已將王武祥控告、全案現已飭局審訊云、

兄弟騙飯吃 洪順館認倒霉

【芝罘】北馬路派出所轄內、北馬路洪順館、日前午刻有張姓兄弟、現住大海陽某號門牌內、同入該館、入座後叫酒呼菜、大吃痛飲一頓、直至酒足飯飽、堂倌上前算賬、張某命暫爲掛賬、翌日到西太平街、住戶王景陽處取錢、該館見二人服裝打扮、並無可疑、隨即應允、比次日派人赴指定之地點取欵時、尋覓殆遍、並未有王景陽之住戶、始悟被騙云、

喚起學校衛生精神
市署舉行衛生教育講演

【厚和】厚和市公署爲期所屬各小學校職教員及學生等、澈底重視衛生教育、身使體倖健康、學業猛進、以資將來國家之柱石起見、特於日前午前十一時、在本市小東街大觀劇院內、舉行衛生教育講演會、參加者計有市公署顧問浦井二郎巴盟宣撫科科附、劉得振市署教育股長李懋臺、衛生股屬官朱寄賢、以及各校校長職教員、併學生等不下二千餘人、屆時振鈴開會行禮如儀畢、首由教育股李股長致開會詞、繼由浦野顧問訓詞、並巴盟劉科附以及校長王文經、分別講演、旋開映畫、直至午後一時許始告散會云、

有弟荒唐 兄教管結怨被弒

【北京】右安門外東大窰村居民田永豐、年卅許、務農爲生、共有族弟永和永和在外姘識有蕩婦致對於田地耕種事宜、多已荒誤、田與質問、因相發生爭吵、結果竟相結怨、是仲衝突、永和當被逐出、惟其因忿恨填胸時思報復、後因田某破壞其好事、永和曾恨不可遏、旋於昨晨四時許、天尙未曙、永和竟持刀潛往田家、比至田正在好夢之酣、伊即持刀撲前、將永豐胸間脖項等處扎傷、血水迸流、喊叫數聲、便已殞命、永和逃脫未遂、竟被捕德解案訊明收押、檢驗田屍棺殮後、即將兇犯永和押送地方法院判處云、

統一庶務事宜
財局徵求担當人員意見

【北京】京市財政局、於市屬各機關會、計事務業經實施統制、各處辦理庶務之會計員、皆由該局任免、實施以來、成績頗佳、舉凡預算實施之會計事宜、經次第辦理、現在擬於庶務事宜、亦欲謀統一之辦法、故曾由市公署秘書處招集各局所辦理庶務人員、商討庶務調整各問題、業各抒議見、俾資研討之資、其有何高見、亦希詳爲申述、以作借鏡、刻以各局所已將關於庶務事宜、按照平時臨時兩項、詳爲述明、分別先後報告、已經彙齊日內將再招開會商討論一切云、

小車路捐 下季開始征收

【芝罘】市各種小車、每年分爲上下兩季、繳路捐、現在已屆繳納下季之期、財政局業於昨日佈告云、爲佈告事、查本市各種小車路捐、照章分上下兩季征收、茲查本年下季捐欵、已屆繳納之期、合亟佈告開征、仰各車戶一體遵照、即日來局繳納勿誤爲要、切切此佈云、

隣保委員首次協議 定期在市公會堂舉行

【營口】市公署當局爲期地方行政區令走上一體和衷共濟之途上、對隣保委員之責任有加於促進强化之必要、於是經審愼之下乃定於本月十三日午後一時、假本市公會堂召集全體隣保委員開催協議會、開始討論如左記之各事項、預想本屆協議完了後對社會事業及地方行政頗堪期待云

(一)協議事項
一、鄰保委員制度之理化助成策如何
一、人的理化擴充策、
二、事業資金之助成策、
三、區域構成方法
四、登錄卡片之整備每需要救護者調査徹底方法
五、與各種機關團體及各組織之監察連絡方法
六、與協和會之關係
二、依鄰保事業都市救護之徹底策如何
一、醫療救護方法
二、於必要隣保區設立隣保館
三、各期生活扶助之合理化方法
四、歲末同情週間、路病者取扱徹底方法
五、其他
(二)研究事項
一、募兵並軍事援護關係取扱實例
二、生活救護實例
三、醫療救護取扱實例
四、生業資金貸付取扱實例
五、釋放者並不良者多年更生實例
六、阿片癮者保護實例
(三)希望事項
一、對行政官廳希望事項
二、對官公營社會事業希望事項
三、對私設社會事業施設希望事項

工業上之一大資源 將軍堡屯 發現珪石鑛

【撫順】撫順縣撫西村境內、將軍堡屯北溝、由森口直次郎氏發現有珪石礦物、考該珪石爲質至堅賽如鋼鐵、其色潔白如玉石、對於鋁金屬會社、如鋼鐵鑄物翻沙等、需用此原料、最爲罕得、且用此珪石可作其他重工物、聞現已由森口氏向省公署轉產業部呈請許可、俟許可下來後、便可從事開始採掘云、

街村吏員訓練所 學員卒業

【遼達】本縣附縣長及行政科長對於管下各街村、努力改善積極推進、不遺餘力、尤以街村行政之向上、更負決大之關心、今爲使街村行政之强化、並求街村吏員徹底明瞭街村之重要而皆達成中堅之街村人材計、故於本縣設立街村吏員訓練所、已於上月八日開始訓練、以陳維周君擔任該所教授、關於敎養指導、甚爲認眞、於上月末訓練期滿、舉行卒業式典、當有本縣關係科股長同各機關長蒞場、均有極懇切訓辭、今後街村吏員素質之向上、定堪期待云、

東滿消息

强化市政運營 召開區長會議

【牡丹江】躍進牡丹江市政運營之强化下、對下部機構內各區事務所、應與職責愈加重視、茲市公署循例之各區事務打合連絡會議於五日午後一時假市署會議室開催茲協議案件如左列實施、(一)關於豆油需給事項、(結果)將可實行大人一人每月配給一斤日鮮人半量、(2)關於各區名譽職及有關於職務機構調整事項(結果)今後各區政愈愈本格軌道及有無給職員必施强化擴充之、(3)關於國勢調查事項、(給果)全國實施臨時調查不久實行決期萬全化之

收獲云、

經警陣容活躍 奸商被檢擧

【牡丹江】近日以來、牡經警陣容異形活躍、獲有諸多奇功、僅一誌下、樺林地區、近來之不正商人暗行交易、本廳決拖市外公然取締之主旨 且對惡德業者 施以斷乎處置、而樺林區、仁和區、五一番地、雜貨商人王敘九年二十九歲 近來對於豆餅◦◦利交易、實有惡德是實、昨被牡警廳經濟股發覺檢擧、逮捕取調中、現已拘禁留置云、

街所配給麵粉

【懷德】街公所爲應民衆之需要、前者曾配給煤油火柴鹽等之生必需品、此次見及面粉雖非生活必需但亦爲日常應酬不可缺之物品、故日前運到大量面粉、按每人七兩、假街內泰和升、東發祥等商號、配給市民、共分三等、一、一特殊品每斤二角一分二、二、普通一等品、每斤一角八分五厘、三、普通二等品每斤一角六分、按各人之希望、給予某種品、我街習住民均各領得云、

龍井街組織 家庭防護組合

【龍井】龍井警察署及協和義勇奉公隊、目下守護領空乃爲我人人共有之責任、亦會認爲設置家庭防護組"乃爲當前急務、遂不日着手組織、是以從之消極防空將一變而爲積極

山警署長到任

【錦州】錦縣南杏山警察署、前任署長、王雲峰因故格職、遺缺月餘、尚未委人、惟該缺職關重要、不便再行延委、經縣當局銓衡結果、遂委衛生股長警佐王國棟接充、王新署長、奉委後、業於月之七日、前往就任云、

爲謀弘報陣營强化 擧開弘報要員講習會

【穆稜】爲順應吾國現下之新體勢並本縣三大國策順調遂行、對於弘報要員必須施以訓練講習、以奏弘報宣傳戰捷之效、而養成責任技術兼備之弘報要員爲目的、依左記要領實施、
△主催、協和會穆稜縣本部穆稜縣公署、
△日期、八月廿八日、廿九日、二日間、
△場所、協和會穆稜縣本部會議室開講習會、順序如左、
△第一日午前
1、向日滿國旗行最敬禮
2、開會之辭(王部員)
3、訓示(中山本部長)
4、省本部弘報方針(省本部)
5、縣弘報方針(中村庶務科長)
6、縣本部弘報方針(本田部員)
7、國兵法(第六軍管區)
8、弘報重要性與弘報要員之使命(飯田企劃股長)
9、宣傳方法(趙囑託)
10、弘報要員服務要綱說明(莊司知二)
△第二日
1、情報蒐集及整理(王部員)
2、情報種類(趙囑託)
3、刊物配布(同)
4、懇談開始
(1)各地既往弘報活動狀況說明(各强報要員擔當)
(2)弘報網組織弘化協議、
(3)弘報要員連絡强化、協議、
(4)宣傳媒體、媒介利用研究、
(5)其他、

錦州發生地動 連續動搖兩次

【錦州】連日之豪雨、似此晴非晴之月之五日、下午六時四十分頃、錦州全市突如發生地動、至同時五十二分間、竟連續發生兩次之動搖、據悉先次動搖微細、使市民毫未注意、次之動搖、稍呈激烈而竟有房瓦作響者、遂使市民全般的知覺、其動搖之起伏、似由西向東動之搖、其行頗爲迅速云

一場小火警

【懷德】本街東長區住戶前任街長高雨鄉之草房、於七月二十八日午後零時許、突告火警經家人發覺以電話報告警署、接得警報後之警察署、當即招集各商號之消防員、由關警尉孫警尉補、及以下警官率領、趨赴現場、努力搶救、各救火人員、皆人人踴躍、個個爭前、而諸警官尤皆以身做則、奮勇當先、不畏炎天烈火、雖汗流夾背、仍稍無懈色、勇武果敢之英姿、令人見之生敬、並有街公所職員王(樹榮)張(振國)二君、亦皆當仁不讓、奮不顧身、親臨現場搶救、賴消防人員之努力、祝融未得肆其餘威至午后一時許遂煙消火滅、計焚燒谷草數百捆、雖損失輕微、但事主已飽受驚荒、起火原因不明云

建築海水浴場 擧行開工典禮

【蓋平】本邑西瀕海濱一帶、細沙平鋪、海水清澄、爲一天然大好之浴場、然每年夏季洗浴、謹臨時搭設蓆棚、殊感不便、今經縣方考查結果、在該處建築大規模之浴場、已於日前下午二時許、由縣長、警務科長副街長等、以及就近村屯長參加之下擧行動工典禮將來設備完成之日近悅遠來、消暑保健、裨益良多

確保人民生活安定 嚴行檢束奸商 經濟警察發揮行政効能

【安東】市警察廳鑑於統制經濟之强化及取締之徹底化時期、而經濟事犯、竟有急激之增加、對於忘却時局之動向及國策、唯利是圖之盲目 惡質犯、決嚴加防止、惟保安 經濟警察股之人員、不足分配、故須考求 根本之對策、其對策 即生 經濟生活下二十三萬市民全體、對經濟取締出以眞摯的力、即爲各市民在各商店、購入物品之時考察所購入之物品、有無暴利事實、與公定價格有無違反、詢之於經濟警察股、必能懇切回答、以使安心於經濟生活、無有違反之事實、不論物品種類之多少、對出賣商人嚴加處罰、以期國民生活之安定但市民對此、多有以不 記名之投函者、經濟警察難以相信、此種之投函、故不便實行調査如有申告、必須以口頭或信箋但須記明住所氏名、對市民所受損害、必考究相當之善處安省須各自認識非常時局之物價如何使國民生活困難勿徒依舊道德觀念及人情而遲延不申告今後與經濟警察一致協力絕對嚴行檢束奸商以發揮經濟警察之行政効能云、

霪雨成災 田稼損失頗重

【錦州】本縣境內、入伏缺雨、禾苗枯萎、旱氣已成、人民憔悴、虔誠盼雨、果於去月廿七日、黃金之雨、沛然而降矣、禾苗得斯甘霖、頓換新生之概人民因此而頓欣悅、詎自該日始、每日均有暴風雨之降臨、田畦積水、不能排泄、浸淹於中、更以昨月末、三十一日夜之暴雷風雨造成孛後之災、因風勢之激劇、大地高桿之木、大半多被巨風颳倒、而各處市內亦可得見、一般人民鐵於連雨不晴、摧禾拔樹之暴風雨爲害、而造成鉅大損害多因而生嘆云、

延吉街事務所 明日發會式

【龍井】滿洲土木建築業協會、間島省支部前派參事岡本英敏氏、來間任支部長主持一切、現已決於延吉街設事務所、即定八月十二日擧行第一回總會及發會式、當日中央並派榊谷理事長、勝野理事資材科長等一行來間參加云

析木街成立戲園 定期開演

【析木城】本鎭居於山僻之地帶、最近年來、經署長田青山氏、蒞任至此、對於治安確立道路坦平、交通便利、人民開化、皆著昭昭政績、故海城縣大舞台戲園班主萬顯林、向署長請求發給興行場許可、以謀市街之繁華起見、定期於舊歷七月初一日開演、場所設於本街西關路南、現在戲台業已建好以待至期來班開演云

綏化雹災 縣當局籌謀賑濟

【綏化】本縣之雹災損失重大延長百餘里、哀鴻遍野叫苦之聲動天地、彙誌本報、縣當局惟謀救濟計於月之三十日由縣產業科興農合作社、協和會赴災區視察概況、首至寶山村江旗村、白旗村等地視查迴終了、謀法再爲賑救災黎云

學校開課

【錦州】光陰迅速、日月不居、於二十日間之學校暑假、已屆終了期、茲錦市內各級學校、均於定期(月之六日、)、午前十時、擧行開學典禮、預定於十日、即可正式授課云

整肅治安工作 發居住證明書 警署諭令商民遵照

【綏化】本縣警察署長于元和氏、基於北安省令關於管下居民均應發給住民證、以期民匪分離、俾免魚目混珠、滿十四歲以上、及六十歲以下之男子、身家清白者、持該管之區牌長證明書、至急來署請領住民證、以作身分保障、已經本署發放之居住身分證明書、慨作無效可將舊有之證明書、持赴區長處辦理手續、於指定日期到檢記地點請領發給住民證、如無住民證者即認爲不肖之徒、仰管下商民一體週知、萬勿延誤自取咎責爲要、左記、
(一)發放之官署、綏化警察署、
(二)發放之地址、綏化警察署、
(三)發放之手續、街公所、
(1)已往本署所發放之居住身份證明書、今後失其効力、可將該證明書、持往本管區牌長處蓋章證明照再往警察署換發新住民證、
(2)已往本署之證明書者應至該管之區牌長處辦理手續、來署請領住民證、
(3)如對手續不明者、可至本管區長處詢問、
(4)(備考)舊證明書由住民證發放時即失効"、本住民證必須本人領取並採取指紋、本住民證不需像片、本住民證之換發不收費用、
(計開)住民證換發地點之指定
東市區、西南區、萬發區、愛路區、東南區、以上俱至(綏化警察署換發)
西市區、東北區、西北區、三合區、四平區、以上俱至(綏化街公所換發)、日期限由八月一日起至八月三十日止

國婦興城支部 現已正式結成

【錦州】錦州滿洲國防婦人會、錦州省支部、爲强化槍後、婦人防衛之重任及使省下、會逐動擴大之展開、乃於省內興城縣設置支部、委囑協和會興城縣本部、負責設置迄至目前九下、諸端已經完備當於月之八日午前九時乃擧行興城縣支部、結成式矣、今後該縣婦人會、愛國觀念、益非常時局下之活躍預卜有新的施設云

無賴子逞威中 被警檢擧送懲

【新民】張永會、年二十歲、在數月前、當過某機關的職員、(現下賦閑)但是這張先生、好像有點仗勢、每在西市場、戲院妓館、省錢取樂、頗討人嫌、找人打架、日有所聞一般人不知其究竟、無人敢惹、不料日前午後、又合尹姓十餘歲男孩、口角勤武、正被秉公奉職的警尉補高鳳忠發見、立即代至西泡沿分所、嚴加申斥乃該男拿不服氣、結果送交警署拘留、以便處懲、一般人、對此素號地痞的張某被懲、莫不稱快云云

爲國民健康計 決嚴行拒毒方策 安東省保健科當局者談

【安東】省保健科責任者當局、關於今後强化阿片麻藥、取締機構、最近曾發表談話、略謂 白色人種、尤以惡辣陰險之英國人、以印度爲始、爲使東亞諸國之民族急速衰亡、以達成侵略之目的、因此而使用阿片麻藥、以毒害東亞諸國之民族、我人若不共同團結、除去此等國勢興隆之障害、則必招來悲慘之生活、證諸史實、不辯自明、此人類生活上可恐怖之害毒、是使國家社會黑暗化之阿片麻藥、我新生滿洲國成立以來、樹立所謂阿片斷禁十個年政策、向一定之目標邁進、斷禁之途、至今阿片麻藥一切問題之解決對策、其成績頗爲顯著從來阿片麻藥取締機構歸於臨檢搜查、及其他所施手段、似近於溫和爲達成斷禁政策之目的而確保民族國家之康寧而不嚴厲、即爲取締權限、僅付與警察權之行使者、到底難以達成所期之目的、政府此次決定强化阿片麻藥取締機構從來專賣署緝私官之取締權限並付與一般煙政官吏、此事目下研究中、如是政府對於不正事業密吸者、徹底之取締、此法令、至遲至年內即可發布、爲國民健康之計、決嚴行拒毒方策、

防止煙草不當買賣 實施票制配給

【穆稜】協和會穆稜縣本部、伴隨經濟統制之國策本年度運動方針、置重於物資需給調整、邇煙來烟不足乃各縣普遍之現象、協和會爲防止煙草不正買賣、會與稅捐局取緊密之研討、將從來無許可及露天販賣者、一概廢止、同時於各要所設置指定販賣所、並制定配給小賣制、故對於煙荒暗雲驟開天日至於尙有不足之措置、將由穆稜縣整備委員會直接向啓東烟草株式會社要求增配、目下正在考慮中云

在鏡泊湖畔 樹立"烈士紀念碑"

【寧安】爲祀念鏡泊湖畔、諸烈士、由鏡泊湖學園開拓烈士紀念事業委員會着手建立之紀念碑、其第一期工事、迄於最近已將告成、該委員會、預定八月十五日、在鏡泊湖勝地、擧行肅穆莊嚴之除幕式茲將其規定日程及時間列左、

▲晴天行事 八月十五日七時卅分、在東京城驛前集合、(由五時十五分在牡驛出發、七時一分到東京城、八時乘自動車出發、九時卅分到大廟嶺、與學園先着之一行會合、對殉國十九烈士之碑開始除幕式、午前十時式典終了、十一時卅分、到學園少憩、正午十二時、擧行興亞烈士碑除幕式、午後二時終了後、小憩、二時卅分、參加者一同會食、午後四時、乘自動車出發、午後七時、在東京城驛前解散、七時卅二分、就返牡之途、

▲雨天行事 八月十五日午前七時卅分、東京城驛前集合 八時乘自動車出發、九時卅分、由小木廠乘船出發、(船中晝食)午後一時三十分、到鏡泊學園少憩、午後二時、擧行興亞烈士碑除幕式、午後四時終了、午後五時、參列者一同會食、八月十六日午前九時、乘船由學園出發、午後一時、到達小木廠、再乘自動車出發、午後二時二十分、至東京城驛解散、午後二時四十分、就返還牡丹江之途、參列者欲視察予水樓瀑布及水力發電所時可於東京城驛乘自動車前往云、

警署長克盡厥職 注意夏防

【析木城】本鎭警察署長田青山氏、蒞任於此、辦事認眞、一切設施、無不率皆遵循王道、其忠於地方、現又青紗幛起、商民等以夜輪流打更、搜查各處巡邏、乃使宵小斂迹、盜匪潛踪、閭閻安堵、危害不生、皆賴該署長督促之力云、

省署關心農民冬衣 實施配給棉布

【安東】安東省公署、基於農村方面多期衣類之缺乏等、特對農村配給之棉布、除普通配給外、再施以特別配給先日曾與關係各方面、實施特別配給事項交涉中、最近棉布現品、已行到着特別配給數量爲六千六匹四、五日已對各縣應配額協議終了、近日即可現品發送云、

民食可告無憂 當局配給主要食糧

【錦州】曾呈一度緊張之、民食缺乏、俟經關係當局、急積對策、樹立萬全配給制、業於七月中、實施配給、一般市民、於食糧不足時、而得一成救濟、現市內各糧商復運到大批文化米、經報由關係當局經審核終了、決定施行自由配賣、公定售價、每斤八分七厘、一般人民聞訊之下、於月六日紛赴糧商購買、用以爲果腹、今後本市民食、日爲充分、殆無所慮云

杜絕惡疫蔓延 實施檢病調查戶口

【安東】雨期前所發生省下各市縣衛生局、已之各種傳染病爲嚴佈防疫陣容、嚴勵之防疫工作、今省衛生科、更甚於過般旬日間之大量降雨、河水氾濫、汚水流入等、由來即每年雨期後、即赤痢、腸窒扶斯消化器等傳染病頻生、本年之降雨量更呈豪大、已爲期傳染病之跳梁、並爲期對傳染病之罹災者、早期發現計、已通令各管下、實施檢病的戶口調查、發現患者後、即行隔離、而免蔓延云

闡揚紀元眞義 協會配發壁畫

【法庫】滿洲帝國協和會一般官公吏者、深體日本紀元二千六百年不可忘掉之重要性計、特於先日向當縣市內外各機關法團配送、壁畫并函知其用意之深切、均須懸掛於適當場所、以期記念之普及并藉以闡明協和之眞晉云

近日陰雨氣寒 冰糕無人問津

【錦州】"冰棍"、"冰糕"、爲炎暑時期、解除酷熱之良劑、食則能使汗津立淸、其功效之偉大、故而民衆咸於暴熱如蒸之時購用之、是以技機業者大獲厥利、不料、天弗遂人願、突於去月廿七日、迄至月之五日、計十日間豪雨頻降、陰晴不時、更於月之二日以降、氣候降低、而呈罕有之寒冷氣候因而一般人民對於購用、冰棍、冰糕者、殆無一人也、其一般業者、雖有變出、概乏問津者、因而消化無存、使受莫大損失、故一般業者主人、叫苦不迭云

富家强國運動

儲蓄須由保險作起

滿洲生命

本社 新京特別市

新京・奉天・哈爾濱・安東・大連・齊々哈爾・撫順・綏化・牡丹江・延吉
吉林・承德・錦州・四平街・營口・佳木斯・通化・黑河・北安

福運亦從保險中來

福祿壽抽籤附

專載 佩帶勳章常識 (五)

‖大內龜太郎‖

六 勳章、褒章、記章及其略綬應於著某種服裝時方得佩帶、或某種服裝不妨

於勳章之佩帶、此項解答若以文章說明實有難解之處、茲爲一目瞭然計、特以表列示如左、

服裝	佩帶之勳章、褒章、記章之名稱	要否或能否佩帶
(一)大禮服、正裝、協和會大禮裝、禮裝(除協和會禮裝)	持有全部之勳章、褒章、記章	要佩帶
(二)燕尾服、青馬褂深藍長袍、長袖旗袍無裙、長袖短袍有裙、	持有全部、勳章、褒章、記章、(包含一勳一位大綬章、景雲章之副章、一位柱國章之副章、二位景雲章之副章)得省略佩帶	得佩帶
(三)協和會禮裝	勳一位之景雲章、勳一位柱國章、勳二位景雲章以下之勳章、勳二位柱國章以下之副章、記章之副章、褒章得省略佩帶	不妨佩帶
(四)富羅克、早禮服	勳四位以下之勳章、並褒章、記章	不妨佩帶
(五)燕尾服、青馬褂深藍長袍、富羅克、早禮服、長袖旗袍無裙、長袖短袍有裙	略綬(除著制服時所佩之略綬)	得佩帶
(六)協和會制服	略綬	不妨佩帶
(七)前揭以外之服裝	全部	不得佩帶

於宮廷內省文官大禮服時除有特別指示者外概如左開

(一)元旦、萬壽節、建國節、訪日宣詔紀念日、參內朝賀時及從事務其典禮時(二)參列或扈從皇帝陛下親臨之觀兵、式觀艦式(三)從事於外國皇族正式謁見之典禮時、(四)當各國大使公使捧呈信任狀或勳章而賜謁見從事於其典禮時(五)從事於勳章親授式之典禮時、

七

以上僅、就勳章之種類應佩帶某種勳章等實用的問題加以說明、完全係一種關於勳章之常識、並非研究勳章之理論、亦非由淺入深由細入微、故讀之不免有平淡無味之感、有如服魚汗油、魚之不適口、但須知魚汗油之於人身乃爲不要缺之要素、故持有勳章之各位最少限度須理解以上所述之常識、則余之此著對於各位有裨益之處亦未可知也、(完)

吉林專刊

閻傳紱

第一〇四五號 吉林支社 吉林市商埠地三緯路十號 電話三二一八番

宣傳國兵募集新劇脚本發表 促進國民認識 松虬趙子英兩氏榮被錄選

本報吉林支社主辦

審查經過

本報吉林支社、爲宣傳國兵法之眞意義、務使民衆徹底了解國兵法、前向全國各界人士、奬募宣傳國兵之新劇脚本、承國內各方熱烈應徵、惠予佳作於六月卅日截止、共收到數十篇、由支社嚴選後、送交總社、當即聘請在京各機關文學權威者、及本報編輯等、組織審查委員會、嚴加考核其審查標準如左、

一、須有較爲完整的故事

二、明示國家制定國兵法的意義、並能介紹其特徵者、

三、表現國兵精神及其使命者、

四、比較有排演可能者、

按以上四點、進行錄選、完全合乎如此標準者、竟不可得、後經一再商議、實不得已、「暫不取一等」、共次中選等級、脚本名、人名如左、

二等(二名)

人生第一課(松虬)新京西三馬路福壽街十八號)

國兵之家(趙子英)吉林第二軍管區兵事處員)

審查感想

審查委員長曲秉善(國兵法事務局局長)審查員劉多三(電電)李守仁(國通)李文沖(益智書局編輯)以及本報編輯多名、對此次應募的脚本、大體持如左的感想

應募之脚本、故事率皆平庸無奇、對於解釋國兵法、多不自然、既稱劇本、即應合乎劇本之體裁、對話太長、口吻也不逼眞、分幕不均衡佈景照明亦多未顧及此爲最大的缺點、其次出場人物分配上亦欠圓滑經數度之磋商、暫不取一等共二名、此外意義較佳、詞句秀麗者、如吉林市劉子健之『長風萬里』、新京吳子興之『熱血』、熱河謝澄淸之『更生』、不無可取但限於規定、勢不得不割愛云云、」

重要物資 分成配給制度 全省一致實施

吉林省公署開拓廳工商科爲期重要物資配給圓滿以求供給之裕如、經愼重考核之下、乃將『重要物資分成配給制度』決定、已定自即日(十日)公佈施行、全省一元之下、先調查需用數量、凡日用生活品皆照實際情形、公平配給之、可掃除從來偏枯之弊、福利均霑、法良意美、加强統制機能、防止奸商暴利、並發行重要物品購買通帳、每戶一本、已擬就『重要物資分成配給制度實施要綱』全文十二條四十五項凡屬民生安定方策備悉無遺、此偉大成案乃爲經濟統制以還之初次事業、極關重要、爲喚起民衆注意好自利用、省商工科酒井事務官井發表談話、其要綱及談話內容、以俟譯竣明天(十一日)續載云、

省整委各分科會 委囑諮議

吉林省整備委員會下所設置之常設分科會、計有十四種之多、凡屬國是民生及經濟產業之要項各設分科、以擔當研究諮詢之重任、凡官民各部門之權威者皆被網羅在內、官民協力之下、而謀打開此現狀、近又由植田委員長委囑各分科會之『諮議』、小麥粉分科會諮議爲林忠之(新京專賣署販賣科長)等十名、保健分科會諮議爲永井人雄、(吉林國立醫院長)等十名、其他正在聘委中、共爲一百六十餘人、全省之精銳悉行集合、成爲有一有力之大集團云、

省公署計劃科 設國兵民籍股

吉林省公署以明年實施國兵法、其重要性不啻爲第二建國、完成國防建設鞏固國民團結、向民衆貫輸其精神、確爲不可忽略者、於國兵民籍關係法規施行之後、對應現情、特警備地方機構、遵照中央之規定、吉林省公署乃於省長官房計劃科之下、設置一『國兵民籍股』、設事務官級之股長一、並股員若干名、於管內各市縣旗亦設置擔當國兵民籍之事務人員一名乃至三名、以刻正作凡應行之準備、俟決定再爲詳誌云、

植田次長擔當 懷德綜合監察

吉林省公署、爲謀使省行政、澈底美滿計、故擬於本月下旬、對於懷德縣施以綜合監察、當時由植田次長、當任爲監察使云云、

膽大妄爲 手持官吏名片詐財 事未得手潛逃 帶走三本賬目一個手戳

本市城內河南街八十八號雜貨五金行萬聚隆執事人爲羅卑民、當日前午後二時許、來一青年、身着協和服、進屋叫經理人出頭面會、言稱檢查賬目、當將賬簿捧呈予該青年查閱、片刻雖未作何表示、然忽詢有否營業許可、語態似近威嚇、經理當以遵奉官論、例無許可書類對答、此際青年見無伎倆餘地、乃持出名片一枚、印有『吉林警務廳警務科勤務、警尉補杉山武』字樣、旁並綴有『轉勤警察廳』、等字樣、纖謂無許可者當受

同文日語講習 十二日開始

語言的不通實在是民族間要相親密的一個最大障礙、所以語言的學習、竟成了日滿兩大國民協和的重要工具、兩國語言的互相學習、近來愈趨熱烈、吉林市研究日語的學校、當推同文商業學校的日語講習會、最爲良好、各機關官吏、會社員及學生、入會講習者很多、半年收費二元五角、編爲一、二、三、及研究班等四級、按照程度而分別實行講習每於禮拜一、三、五各日午后六時至八時、爲講習期間、現正在報名中、茲定於十二日即行開始講習云

欺騙十六家旅館 犯人被獲論罪

楊俊春(三三歲)原籍河北省臨榆縣、現任吉林市二道碼頭信義棧、素無正業、所以在經濟困難的時候、就實行欺騙手術日前他到各旅館去、自稱旅館組合職員、並手持紅帖一紙、謂旅館組合裡的呂先生、新近得子將要滿月與其有來往的隨便寫點份子、以做慶賀的禮儀宴會地方是泰豐樓、一時被他欺詐去二元或四元的旅館共計十六家、及至翌日均前往赴宴、始知被騙、但是身犯纖惡的人、終久脫不出法網、不料於北山下經組合商發見、立將該楊俊春扭往驛前派出所、轉送警廳司法科、依法論罪云、

安本警正 離吉轉鞍

永吉縣警正安本美喜夫氏、茲業陞任鞍山市警察廳警務科長、擬於月之十二日離吉赴任、該氏在縣計八閱月、對於縣方警務政、頗著功績、舉凡爲經該氏手、莫不應双而解、政績可見、故今次轉任、一般縣民、莫不生惜民之感云云、

吉鐵馬術部 秋季行事決定

吉林鐵道局滿鐵社員會運動會馬術部、結成已半載有餘、爲本市唯一之乘馬俱樂部、不祇吉鐵即外部人員嗜騎者亦多欲利用故漸趨發展會員日增、在鐵道東設有模範馬厩一處厩舍四棟、擁有優秀西洋種馬九匹、近以秋涼在即轉瞬即爲馳騁之好時光、故乃將九月以降之行事決定矣、即

▲深秋探勝乘馬遠足郊遊會(該部主辦歡迎軍官民各界多數參加—確期另爲發表)

▲對抗馬術大會(十月中舉行本局對抗競技)

▲綜合馬術大會(歡迎外界參加團體別對抗模範馬術競技會(以上正計劃中、)於來年度擬增加經費、再添購新馬四匹乃至六匹以符合善騎者之希望、非常時之有益運動云、」

大雨落後 傳染病漸減

夏日最猖獗之傳染病、雖經市衛生當局努力防止奏有很大功效但仍有蔓延之勢、自經前數日連續降落大雨、並且時節已至初秋、新涼又至、在此淸爽之時候、一般得傳染病均聞風銷聲、日漸減少、現在雖然天氣晴好、但炎熱之威已退、傳染病絕不致再興起云、

省國勢調查部 茲已正式成立

吉林省臨時國勢調查部已自本月九日以來正式成立、開始辦公矣、墨痕尤新之匾額已懸掛在省公署門前、此爲指揮全省一市十七縣、一旗、成爲國勢調查之樞紐、準備十月一日之全國一齊調查、已由各科抽調人員三十餘名、充爲臨時調查部員、進行籌備、忙碌異常、吉林省之狀勢如何由該部之精密調查、便可詳知云、

市義勇奉公隊 新制服將製成

吉林市協和義勇奉公隊自內部業務革新以後、對於進行上屬圖整頓、近期於委員會議通過、對於隊員服飾、於上次防衛演習之同時、竟發現有欠一律之地點、此次遂毅然議決、換制新服裝、業由本部與吉林監獄被服廠交涉允諾承包、以純綿高級品規定價九圓以內、令所屬隊員報名中、一月之內全部即可製成、此次制服爲春夏秋三季通用者、開本月十四日以前截止報名、上下身爲協和服式、代價又徵、是以本部當局決行一律實行、不使一名遺漏、尚望速赴各管分隊申告爲要云云、

罰科五百元云云、執事人聞聽命、旋起身將執事人名戳一枚連同賬簿三冊持走、並令派人隨往、以便返廳聽候錯置、該號惟命是從、當到警察廳門前時、青年轉謂該號隨人、門外等待、吾先復命、祇見彼進入廳內、然竢候良久、何音聽渺然、情知有異、乃步入垂問、始知那有那個人？杉山武氏固然屬實、刻仍於警務廳業晉級警尉、藉他人名片假威詐財、人心狡惡、洵難測備云、

水滸拾遺

第二十五回 衆老俠鐵門擒聚會 群賊匪簽花峪鑒兵

張靑山著 (887)

果然是人伴賢良品格高、苗氏三覇洗心革面、力改前非奉行俠義之道、數年之間惡名兒、早已消滅的提不到咧遠近皆知、二莊主、三莊主四莊主、與苗大爺是本族弟兄、近年來更沒有知道、他弟兄三個會武技、皆以老寔人目之、並不知道他弟兄們、是當年殺人如麻、萬惡滔天的苗氏三覇、可見得人若改惡向善、用不了多少年的工夫哇、便可洗淨一切惡名、一變而爲好人啦、苗得隆、身旁有一双兒女、男孩年逾而立、名叫澤田、娶妻尤氏立娘、生下一個孩子現年七歲、乳名鐵郎、隨他姑姑霜娥、習文練武、頗有天質乃可造之材、苗老俠客爺因爲年老惜子之故、閑時便指教姑娘、與他嫂子、及一班孩子們長拳短打技擊之術、併長短各種兵双、姑嫂二人深得三味、將神棍法習學精通、以臻化境、悟撤奧妙、手下廿餘名婆子丫環、也都是每人一條棍、那個也有個十數八手、玄妙的招兒、三壩弟兄們、早晚之間也是用工、不過是不令外知道、自從老人家、放了梁山石秀等人之後、起身遠出訪友、臨行之時秘密對三壩說道、此番得罪方橫、別看方腊始未變臉、其心恨我們入骨啦、我走之後、你們必須謹愼言行、勿惹是非、及便有什麼不相當、但能退步便可隱忍、容愚兄回莊再定辦法切不可輕舉妄動、致召大不幸發生。是爲至要三壩弟兄問道、請示兄長、他等倘若非禮相加便如何對付呢、苗爺搖首說、不致於這樣哇、三壩說、萬一致於了又怎辦哪苗大俠客毅然答道、身家財產有不保時、方准以兵戈相見、此外皆須容讓忍、以免小不忍而亂大謀、說到了此處、一聲浩歎、低頭不作一語、三弟兄齊聲問道、兄長有何感觸、如此的憂悶不悅、大俠客爺苦笑着說、三位賢弟呀、你們要加小心哪但求不發生事件、如若眞有不幸之事、切莫自逞巳能、切記三十六着、走爲上策的話、方可人力勝天、如違吾言、賢弟們哪、唉唉、恐不得好結局、三壩唯唯遵命、心中却是不以爲然自從大俠客爺去後、他弟兄派心腹人多名、散在金陵城內、刺探各方機密、這一日、方橫率羣賊回來、在三王府外下馬、這一千賊寇們、都是落了名之人、苗家集的細作、原是綠林出身、可豈有不認識之理、

諸君：欲做夏服外套嗎？請您到 福豐號百貨店 裏選擇吧！ 足能趁心滿意

本店吉野町 支店大馬路 電話(3)三七四〇 (3)六二四六 (2)一五〇八

百用百效 心腹藥

心腹病症百用百效多年胃病信者得救

此藥專治 嘈膈轉食 嘔吐酸水 時常打嗝 心腹膨悶 兩脇攻心 刺痛 及心口疼痛 心腹脹痛 諸般痞積 氣積血積 肉積面積 因氣腫脹 腹內病塊 氣滯血瘀 心腹一切病症 消化不良 食停水臌 開胃健脾 化積散瘀 速服此藥 平肝停食 順氣調胸 開胃通便 消聚除悶 舒暢百脈 去寒退熱 增進飲食 凡係氣裹食所得等數症 皆能治之 無論老幼 積年累月者 服之百用百效

外埠函購之概不加郵費 每袋壹元 半打五元

總發行 奉天大東門裡胡同 德春堂藥店

大連唯一 東方旅館

房屋寬闊傢具潔淨涼水熱浴煖氣衛生舒適招待慇勤室水方便設有飯廳西洋大菜歡迎主顧優待團體上下車船跑站接送房間價目由二元至六元

大連市東公園町七番地

大同報社廣告部 電話二一六一五一

國都 新京東二馬路 電話(二)六四八六一番

今日公演 八月七、八、九、十、十一、十二、十三日

明星公司攝製 國華公司出品 全部對白有聲鉅片 連演六天

淫氣籠罩了都市 色情瘋迷了青年

七重天

主演 周璇 白雲

同時加演 滿映新聞 九十一報

長短期優待券最後一天有效

好消息 本院出演到了 八月十五 上海藝花歌舞團 臨別紀念 二次來京 馬陋芬先生領導

下期公演 磨房產子

國泰有聲大戲院 新京市東馬五路 電話二一一五四

今日放映 八月七、八、九、十、十一、十二日 連演六天

上海明星公司攝製 國華公司出品 全部對白有聲新片

淫氣籠罩了都市 色情瘋迷了青年

七重天

主演 周璇 白雲 周曼華 龔稼農

加演 滿映新聞

新片預告 明星出品 偵探巨片 首次來京 蘆花淚

大安電影院 四五馬路永春路 電話(3)二六八八番

今日公映 大偵探陳查禮返國第一探案 八月九日 十日 十一日 十二日

國華出品 珍珠衫 對白獻唱 主演 顧蘭君 徐莘園

十六日公演 新盤絲洞 特種鉅片

新民戲院 (八月十一日)

早場 孫劉張蘇韓燕楊唐 玉瑞春少雲永韻 樓軒山舫霄竹笙 天河巧配

晚場 盖羣韓翔張楊唐楊 玉鏽少春永譜孝 亭蕭芳燕山竹笙崑 天河巧配

康生醫院

鳴謝治愈眼疾介紹良藥

敬啟者敝人因患眼疾之病兩眼視物昏花心不在意未經調治延遲今春漸覺沉重雲翳遮滿瞳人細物不見停止工作痛苦難堪屢請名醫調治毫無見效敝人心思焦燥萬念俱灰無如何法嗣經友人介紹奉天市德家藥店專門眼科世傳藥料百發百中余乃函購一盒與造明睛藥水兩瓶服完之後果見奇效後又繼服二盒眼睛全愈病根立除伏測此藥眞靈確有起死回生之力名不虛傳現下敝人眼睛已完全好了足能轉危爲安轉禍爲福於喜出望外竟想不到之際登報鳴謝略表微忱再爲紹介患眼疾諸君良好之機會也住址奉天市小北城門外白塔寺東德家藥店

注意保目全睛丸每盒價值國幣五元外埠函購加郵費二角 造明睛藥水大瓶每瓶壹元

鳴謝人 奉天市大西邊門外方正里 劉逸民謹啟

強精補腎丸

此藥專治男子老少腎虧陽不固夢遺滑精房勞過度精血枯耗腎虧腎寒腎囊潮濕腎子寒涼腰膝背痛夢多失眠形容枯瘦常出盜汗腎虧咳嗽動作無力心跳氣喘思慮過度精神不足神經衰弱腎虛淋濁久濁不止五勞七傷諸虛百損陽萎不舉腦力善忘房事早洩不生性趣少年衰弱精枯精乏不能種子老年精衰種子艱難請服此藥一二打後精足體壯準能種子決不食言以上各病無論新久功一服此藥立竿見影一袋奏效多服全愈恢復健康此藥大能保腎安神補血生精扶陽固本房事快美強身壯體大補元氣不寒不熱四季咸宜轉弱爲強奇效妙藥定價一袋一元•三袋二元七角•半打五元•一打九元 各埠藥房均有代售 如直接本號函購不加郵費郵票亦可 如買半打以上者代金引換亦可

總發賣 奉天大西城門外路北 九州大藥房

養猪家常備之藥

藥價低廉每袋參角 募集代理處備有簡章 外埠函購不加郵費

總發行所 錦州省彰武縣署前路南 兄弟洋行 振替錦州七九六番

東聚興軍衣莊 協和服專做家

自運被服材料 代售銅鼓洋號 定價特別抵廉 註冊雙獅商標 承做大宗制服 春季協和禮帽 附設針織工廠 襪子手套批發

新京三四馬路中間 電話二—二五四七番

特別大減價壹個月 八五扣至九扣 並設刷莊部 成年衣料不扣

布路洋行 新京日本橋通六三 電三—五八四四

血毒淋病 尅毒丸

凡患梅毒淋病直接傳來間接傳染各種梅毒五淋白濁一切下疳小便赤澁袖口疳瘡魚口便毒橫痃血痛升天落後梅瘡梅疹梅毒入骨梅毒串身花柳結毒餘毒後犯咽喉暗啞血質不淸以及紅白淋病風淋火淋寒淋尿道癢痛小水短赤急性淋病慢性淋病或腎虛作淋及久淋轉變單雙睾丸炎症象類有血毒等症無論新久購服此藥即尅淨毒質而淸血液專滅梅毒菌與淋毒菌之藥品也患者買服之不覺秘而解除之

每袋定價國幣一圓半打五圓函購不寄郵費

總發行 奉天鐘樓北 關東大藥房

舒肝健胃丸

此約專治男婦肝鬱氣滯消化不良飲食停滯時常打嗝嘔吐酸水心腹脹痛兩脇攻痛及心口疼痛嘈雜轉食腹病塊癥瘕痞積氣逆上攻食積寒積蟲積氣積及茶積酒積寒氣胖水臌便秘血熱膨悶脹飽心腹病等症服之能平肝順氣開胃健脾開鬱化滯散積消聚平肝導滯散積除寒除寒退熱強健胃納潤腸通便消除頑悶順氣活血通暢百脈無論老幼服之凡係因氣因食所患肝胃各病症最佳藥品決不欺人價目每袋一元半打五元

人類之敵

花柳病

怎樣纔能夠隨除？當以清血的方法入手 性慾騰沸勢難自持 染及斯毒 頻發症狀 或舊病難除 餘毒未盡 正當以清血解毒的療法入手。牌子老練 效力可靠 就得首推 凱輯氏喜肥力 為聖手 有卅年的歷史！是百服百効 信用可靠！是藥力溫和毫無副作用(並)特効 特色 男女老幼一切血污四季咸宜無絲毫之弊害

血污是最可怕的

(一)常好常犯的花柳病 如四肢酸痛頭疼迷耳鳴耳聾 渾身起紅癍紅點 臉上起疹 楊梅疥瘡渾身潰爛 奇癢流水以及與原起發生同樣症候

(二)如破傷魚口 耳聾目潰 脫落毛髮 牙齒搖動 等症

(三)小兒的遺毒 婦女的傳染 疑似毒症潮濕膿疥 痛癢交加 婦女因毒滑胎化胎 因毒不孕 毒性結核等症 無論梅毒到第一期 第二期或三期 服喜肥力 均能藥到病除 實為安全治療 此藥性溫不猛 效力宏富 不燥 男婦老幼 皆可服用 四時咸宜 每瓶國幣一元五角 每打十五元

國內外各藥房均有分銷

總發行 吉林省河南大街 濱江道外五道街 黑龍江嫩南大街 泰華西藥商行

老年衰弱的營養

年近老邁，身體處々都顯着衰微的狀態 血管硬化，肌肉無力伸縮，消化機能發生障碍，齒牙漸々脫落，唾液的乾燥，咀嚼的不充分，腸胃壁的萎縮，減退腸胃的消化和吸收，影響了身體應需的養分，血液受了虧損，毛髮斑白，身體羸瘦，呈屈曲的姿態，肌肉無力皮膚蒼白，面部有微細的皺紋，腮部凹陷，視力減衰，記力不佳，十足的表現衰老，體內缺少新生的機能，若素是胃腸營養良藥，專能加強體內衰弱的諸細胞，提高身體各部組織，旺盛其新生機能，胃腸系統趨之強化，有力消化和吸收，充實體內各種營養，活潑其營生機能，延長其機能效率，治療年老期諸種衰微醜態解除胃腸諸種障碍，長肉生血，恢復體力都有確效，望年老諸君，欲享長壽，請即服用若素。

藥價 錠劑二十五日量 各一元六角 粉末五十日量

奉天信濃町十七號

若素製藥株式會社

消毒化食

仁丹功効：

是能夠醫好過食，因吃多鬧胃病等的苦痛；以及能予以豫防消化統系受傳染病。

再進一步說：

能補助腸胃的勞作且振起對付病菌的抵抗力。

仁丹之應用

惡疫流行 心神煩悶 胃火氣臭
演唱演講 熱務用功 疲勞倦怠
船車旅行 運動散步 觀劇集會
飲酒吸煙 拜訪會客 餐前餐後

仁丹

各地均有出售

森下仁丹株式會社出品

No.158

昭和八年三月二十日第三種郵便物認可　郵政特准掛號認爲新聞紙類
康德七年八月十一日　大同報　星期日　第二千九百九十一號　（一）
大同報　第二版

亘施政全般意見一致
梅津、武部重要會談結果

武部新總務長官自廿二日就任以來亘約二週歷訪日本大藏、商工、陸軍、企劃、對滿事務局等各關係機關首腦、關於日滿兩國間須要急速調整之行經問題協議懇談探詢新政治體勢胎動下日本政府之新對滿國策之基本方針應復中國事變並歐洲大戰等客觀情勢之變化擔負行政全般在轉換期中之滿洲國政治之重任已於八日入京、九日與記者團會見時避免言明其懷抱之施政具體方策、言明與關東軍並政府首腦者會見交換愼重意見後始明示行經、文化各部門政策之具體方策、武部新總務長官於十日午前九時赴關東軍司令部訪問梅津軍司令官大使、於軍司令官室秦大使館附武官、黑川大佐亦在側對滿洲國施政方策協議武部新長官案行重大之會見、由武部長官說明對近衛內閣新政治體勢之方向、同時幷力陳日滿一體關係之滿洲國新政治體勢確立之必要、幷陳述以下各項要求軍方協助

一、對確立日滿華共榮圈之滿洲國之重要使命、一、日滿華共榮圈內滿洲國統制經濟之運營、一、產業五年計畫之再檢討、一、產業五年計畫之再檢討內資材、資金、技術、勞力之調整並特殊會社積極之再檢討、一、日滿物價之積極調整、一、協和會組織效率之運營

梅津軍司令官已表示全幅支援之決意、以擔負日滿共同防衛重責之軍事當局之立場不勝切望滿洲國國防體制急速之確立兩者間根據意見完全一致、耳二小時會談終了、武部長官與梅津軍司令官會見之結果近將分別採納政府首腦之意見經愼重檢討後樹立滿洲國施政全般之具體方策故梅津武部會談頗有重大之意義不勝爲各方注目云

調整日英關係
並當前之諸般問題
重光・巴特拉會見懇談

【倫敦十日電】重光駐英大使應巴特拉外務次官之招請於九日午後六時半赴外務省訪問巴次官關於日英兩國之國交調整策、懇談一小時、巴特拉次官首先正式通告謂英國政府此次決定撤收中國駐屯軍、該決定充分表現英政府希望促進兩國友好關係之根本方針對此重光大使自歐洲戰爭勃發當時每趁機會即對撤收中國駐屯軍而指摘國際政局之現狀曾再三要請英政府之考慮此次之措置實爲善處與日英國交改善上以莫大之補助大使更言及檢舉日人事件、田邊氏外多數日僑尚在拘留中於國交大局上觀之亦殊失體統大使幷申請即時釋放之意旨、最後關於中國內日英兩國關係之大局行種種之交換意見午後七時半辭去、

但關聯檢舉事件、日英關係一時尚稱超過緊迫事態、最近於英政界對日英兩國間之國交似頗欲避免意外之發生、尤其濠洲代表斯丹雷、布魯斯氏、加拿大代表賓先特、馬茲西森鑾爾卿等提倡國交之根本調整、傳謂屢於英國政府活動故英政府亦似逐次認識東亞安定勢力之帝國之立場、此或爲兩國國交調整之機運漸趨具體化之端緒云

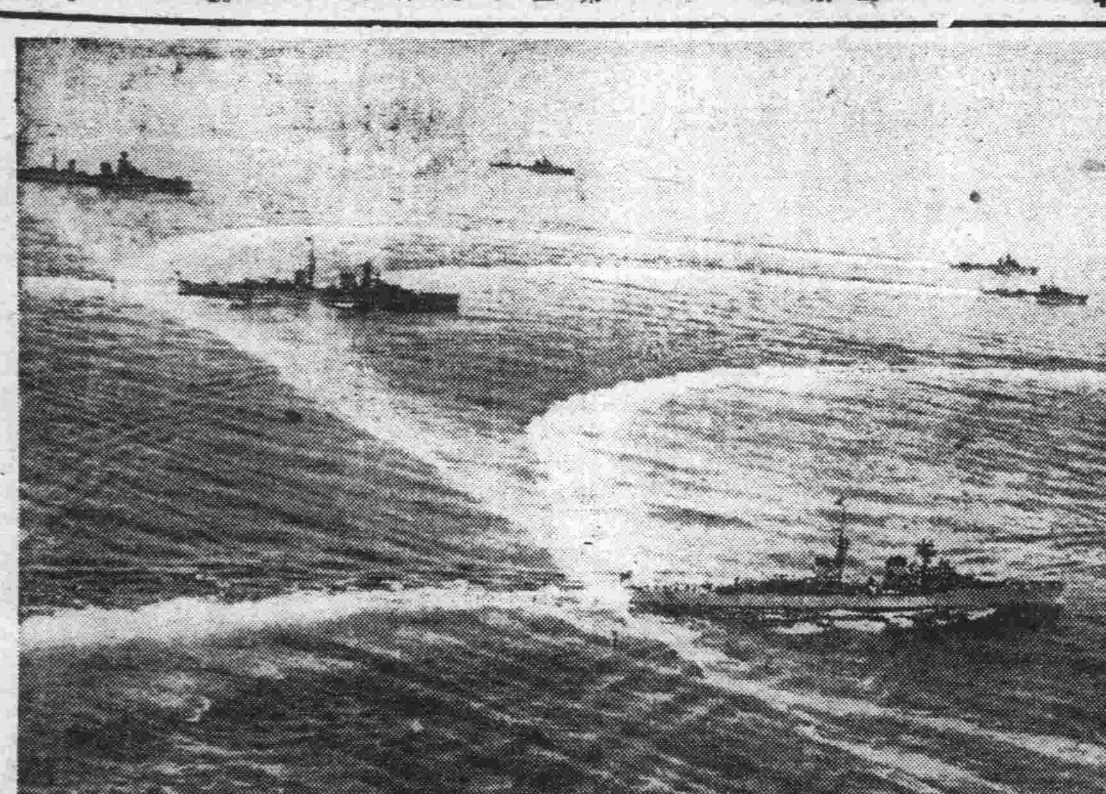

△▽睥睨地中海之意海軍△▽

預定廿日後
德對英本土攻擊
廿萬精銳強行上陸

【柏林十日電】關於德國之對英攻擊有十一日說、及十五日說等莫不傳謂其時機迫切等語、但依目下之形勢並有謂必在廿日之後者、德國已將諸軍事準備完竣故無論何時皆得開始攻擊、但在十八日前有解決外交上重要問題之必要故必須俟其解決過廿日後由陸海空進行協力作戰、據消息方面傳說德軍最先必行一週間猛烈空襲然後以快速艇、特殊潛水艦、輸送機等總動員以有特殊訓練之廿萬精銳部隊強行上陸幷預想彼時必更用輕戰車、火焰放射器等同時落下傘部隊亦必活用所謂新戰術新兵器等必能出現

又一部傳言謂德軍或者不行英國上陸作戰此說之根據爲如延長攻略之時機、可無美國參戰之危險倘強行上陸時英國政府逃避國外有陷於長期戰之虞、故德國必圖內部歐洲新秩序之建設同時繼續目前之封鎖作戰以待英國之屈服、綜合以上見解無論如何如敢行上陸作戰時因有海上風浪及濃霧等關係至遲當在九月末以前上陸完成故一月云

共同租界 檢查行人

【上海十日電】八月十三日乃上海戰三周年記念日共同及法租界兩當局、爲防止最近租界方面相繼勃發之暴動事件計、九日已張設非常警戒網、除租界之邊區及與兩租界接壤之地外、不必要之通路、均張起鐵條網、停阻人車之通行、而加以檢查、但如法租界、對於婦人通行人則命女檢查人檢查之、再於非常警戒之際、連日有由兩租界之警務處員及租界外商組織之自衛團出動但美國側之駐屯軍、僅有一部出動、然英國駐屯軍因已發表決定撤退之事、故態度極爲消極云

一、八日夜德戰鬪機部隊轟炸里巴普爾及布里斯它爾附近之飛機工場、與夫港灣施設等

一、由飛行機於英港海面之敷設機雷、業已節節進展矣

在北非國境附近 意英激烈空中戰

【羅馬十日電】意大利軍司令部於九日發表如次、在北阿非利加基列奈加國增附近、意戰鬪機十六架、與英機二十七架演成激烈之空中戰、當即擊墜英機五架、我方亦有二架、未曾歸還、

一、在英領索謀里蘭方面、意大利軍已占領哈爾該沙矣、

交涉售戰艦於英 美作戰次長赴英

【華盛頓十日電】美國海軍當局九日發表如左、羅斯福大總統、派海軍作戰部次長戈穆里少將爲特別海軍視察官於英國、又戈穆里少將並帶同布羅斯、帕因、馬克多那爾多兩少校爲隨員、關於其任務、海軍當局、一切避免聲明、但當地消息家、以爲或係交涉出售舊型驅逐艦五十隻於英國、與視察英國艦隊之防衛德軍攻略英國本土之狀況云

西原委員長歸任 安南側頗表好感

【河內十日電】東上中之西原監視團委員長、偕同謝野書記官、九日午後三時半歸任河內、安南方面觀測因前次西原委員長急遽東上、總督交代以來圍繞擱淺諸問題之日本、安南關係、恐將惡化、當此時西原委員長再歸任河內、安南方面、頗表好感以此可知日本欲本諸繼續從來友好關係之方針進行、

總之西原委員長、待詳細聽詢其後之交涉狀態後基於東京之訓令與德克總督會見、爲促進交涉、將取積極的行動故今後之成行、極值重視云

間島吉林通化 省境近將變更

因治安行政方面、感覺不便、故而中央、地方間前者進行折衝中之間島、吉林、通化三省、即沿循安圖、敦化、撫松三縣之三省省境變更問題、於前之三省地方科長協議會、三方之意見、已見一致、故根據此者、中央製成具體案、並予以許可、今後實施省境之變更云、

八月上旬內外大事記

一日
省次長懇談會、在總理官邸舉開、討論强化農產統制
暫行民籍法、今日公布定十月一日實施、
皇帝陛下自今日起每月一日躬親參拜建國神廟、
日政府宣明基本國策建設高速度國防國家並確立政治新體制、

二日
日華南京會議進行頗順利條約即將成立附帶事項細目已行審議、
日海軍航空部隊第廿五次轟擊重慶、抗戰首領在開會中被炸、
英炸德國大都市、漢堡化爲廢墟、
日三菱商事倫敦支店長槇原覺、三井物產倫敦支店長田邊俊介、被英國逮捕、日提嚴重抗議、

三日
立陶宛共和國、正式陷入蘇聯版圖、
台灣銀行倫敦支店員江口孝之、亦在倫敦被英拘禁、
協和會決定基本方針、經濟新倫理化、近與關係者協議、着手實踐運動、
法領新喀里多尼亞斐利塞總督發表、否認裴丹政府對德停戰協定、繼續對德抗戰、

四日
海軍航空部隊轟密雲奇襲江西省吉安、新淦收極大戰果、
同盟社新嘉坡支局長小林猪四郎、被該地官憲捕去、

五日
開拓廳長會議、
國務院例會可決制定交易場法要綱
政府對非承認國、濫用特權、決發動國內法規
英已釋放拘禁之三菱商事倫敦支店長槇原覺、
印度獨立聯盟、以英方報復不當、議決支持日本行動、

六日
在北非意大利軍展開攻勢、由三方面向英領索謀里蘭進擊、
德蓋林格元帥對UP記者言明、對英決使用電擊作戰

七日
協和會發表張會長拜讀國本奠定詔書告協和會員文、
意軍十五萬集結於索謀里蘭戰線、
日滿成立一億圓信用借款、資金運用愈可圓滑、

八日
政府制定勞働保險法、與勞動保護法併行、
司法書記官事務協議會議、在國務院講堂舉行
本年度全國聯和協議會議案、由各省本部尚中央提出經整理完畢、區分爲四部、共七十三件、
全國特務科長會議、
新總務長官武部六藏抵京、
亞爾薩斯、亞倫、盧森堡編入德國版圖
重慶又施行逆宣傳、法未放棄援蔣、不許法屬安南現狀變更、
英德空軍在英法海峽展開大戰、擊墜德機五十三架、

九日
英意爲地中海制覇、將展開大血戰、
日閣議決定確立官界新體制的官吏制度改革要綱
新總務長官武部六藏、會見記者團、明示我國運營方針概貌
日華國交第十次會議、今日午前九時舉開、愼重檢討愼重事項、
駐日英大使館向日本正式通告駐華北及上海各地英守備隊全撤退、
日海軍機第二十六次轟炸重慶、收得絕大的戰果

十日
政府派遣致謝友邦熱烈支援建國神廟答禮使節沈瑞麟等今日出發、
兼理司法縣公署、於九月初可實行改組、設置區法院並區檢察廳、
本年度全聯協議會、決定下月廿一日開幕、

因英國駐屯軍撤退
滬法意軍亦將撤退

【上海十日電】此次上海及華北之英國駐屯軍、於去年九月及本年六月十一日、作二回撤退、此舉乃對應我方之在中國交戰國駐屯軍撤退要求通告之當然措置、在我方觀之毋寧爲撤退過遲、總之、在中國、特如上海國際關係錯綜之都市中之交戰國駐屯軍與我軍間易生摩擦、爲防止未然故現地當局、認爲英國對處新事態之措置爲妥當

今後殘留之問題、即英國駐屯軍撤退後之警備區域應如何處理、我方之見解謂、上海旣爲日軍占領右警備當然應移管於我軍又因英軍之撤退而相同之駐有駐屯軍 法意之反響據外人間之見解謂法或繼意之後撤退駐屯軍云

華北英駐屯軍 準備撤退

【北京十日電】英華北駐屯軍天津租界、約一百二十、北京交民巷、約五十名、在一週內、各向香港方面撤退、刻在準備云

擊墜德機乃是虛報
德國否定英國的發表

【柏林十日電】英空軍省於八日發表英法海峽上之空中戰英空軍予德空軍以一大打擊、擊墜德機五十三架云云、然而德方對此則謂爲虛報加以否定、德空軍損害、被擊墜十架、不時着陸二架、合計只十二機、並據德方之計算、英方飛機實損害四十九架、英國將英德二方損害全然逆報故德對英國之虛僞宣傳加以攻擊云

擊沉英船廿八隻
德軍司令部發表

【柏林十日電】德軍司令部發表如次、一、八日德空軍擊沈英船計廿八隻、又復予以一大損害矣、一、在多維爾附近之空中戰、擊墜英機四十九架、我軍亦失却十架

對文教十年計劃
中央・地方考究對策

關於以康德八年度爲始年之文教十年計劃、依據各省現地案報告之中央民生部、刻乃樹立具體的年次計畫、但依現在所提出之一部原地案觀察、隨文化的標準之向上、就學或進學兒童之激增豫想數、此勢必須大增國民教育之施設、惟只依省之財源、終有不能應此要求之現狀、即如安東市、有欲發行文化彩票之計劃、目下正與中央折衝、但因於前此之省次長會議、已決定原則的不發行新規地方債之方針、故當目前重要問題之文教十年計劃之遂行各省以最盡力考慮財源、而關於此問題、中央方面亦作種種考究、擬與年次計劃之樹立相俟、再檢討其對策、即擬先按各省之實情、實施補助金之增額、學校用地使由設立之縣無償提供以用地收買費挪爲建築費、此外中等學校、則促進捐助事業之活潑化、總之、欲確立教育制度、須先由中央、與地方聯爲一體、且於國民之協力下、向此事業之完遂而邁進此所以特希一般國民予以協力云

日海軍部隊對海門島
強行電擊作戰
封鎖蔣密輸港 截斷輸血路線

【○○十日電】海軍華南封鎖部隊、益強行封鎖全華沿岸、殊予最後掙扎之重慶政府以極大打擊、十日清晨向汕頭南方海門島強行電擊急襲作戰、同日華南艦隊報道部發表如左

△華南艦隊報道部發表‖華南封鎖艦隊、今日清晨急襲汕頭南方二十啟羅之海門陸戰隊降陸、在艦砲、飛行機掩護之下、目下攻擊守備該地之敵、海門係潮汕地方最大之密輸港、爲汕頭周圍敵之輸血路

再建設新日本救世軍
改爲適於新東亞實狀
‖松葉小隊長上改革意見書

【東京十日電】以救世軍首腦部之間諜嫌疑事件爲契機、該軍內部俄然要望對救世軍銀鍊日本之合格在此聲震上之際、富山中校松葉總一郎氏（三三）單身於八日由富山到京、當即向本營幹部提出上申書、

一、全國機關及日本軍救世軍、總由英國本營指導下脫離而獨立、行政權擴大至滿鮮華同時、財政權不歸納於英國本營而使之屬於日本軍團

一、對於從前之組織採長補短、改爲適於新東亞之實狀者、

又該氏事後會在宿舍神田區駿河台佐藤新興生活館談話如左、

余爲表示在此次沾有污名之救世軍以外、也有正義之士、而挺身來京者、從前即有革新的打算、這次適值最後關頭爲救世軍之死活問題、所以不惴冒昧與同志及同情者協力、想建設日本之救世軍、按救世軍乃以一八六五年英國牧師、威廉、布斯幷其妻所組織之東倫敦傳道會爲濫觴、一八七八年遂改爲現在之名義、其目的爲對從來無告之貧民階級灌輸基督教之贖罪與福音兼行社會改良工作其組織爲半軍隊式、以創始者、布斯之長子小布斯爲大將統率全團體、並於世界各國設立支部、日本支部爲明治二十八年開始、以至今日、

中國各處戰況

【南京十日電】據派遣中國軍報道部發表聲稱、由八月三日以來至今日中國事變情勢概況如下

凡至中國各處戰線、而在本週、仍然尚無特別戰鬪、蓋因日軍攻下宜昌、緊接封鎖安南、香港、緬甸沿海援蔣路線至重慶方面受如何打擊 觀敵方一月來消聲匿跡、即可概見一般、尤其最近重慶之開首腦會議、如孫科之辭職說採納親德意政策說等、是重慶之苦惱難堪、不問可知、殊惹人注目、即在軍事方面、各將領狂奔防備雲南等情勢觀之、足見抗戰已至末期之兆焉

日軍艦艇擊潰 洞庭湖畔蔣軍

【漢口十日電】九日午後四時據華中艦隊報道部發表聲稱、一、日軍艦艇一部對於岳州南十五海里洞庭湖畔九馬嘴、鹿角兩處敵兵

警務司定期開 警務科長會議

治安部警務司前曾舉開全國各省特務科長會議、而期時局下特務警察之强化與運營之萬全、玆更繼該會議、決定於二十、二十一日兩日、舉開全國警務科長會議、本會議對以以年度預算關係、並經濟事犯之取締及勞務問題爲中心諸懸案、中央地方渾然爲一體行具體的意見之交換、以期時局下警務行政運營之圓滑云

違反協定予摘發 勞働賃金維持策

八月一日、向全滿以各地區別、制定之勞働者賃金維持方策、目下民生治安兩部此考究樹立新取締方策中、其實行方法、先使勞工協會員並經濟警察以如下之取締方法 維持之

一、對勞働者之生必品圓滑配給
二、使勞力需給之調整圓滑
三、抑制農繁期農勞賃金之提高
四、使各地區之農勞協會員、及經濟警察、對業者之賃金支拂狀況、隨時調查之、
五、對故意蔑視協定、而支給逾過協定以上之賃金者、斷乎摘發檢舉、以收懲一警衆之實效、

電影脚本募集

一、內容
1、原文須爲實行建設王道樂土之重要國策使國民普及徹底理解而協力完成爲宗旨之娛樂影片脚本
2、原文體須爲包含左題意義之一之電影脚本式故事（日滿語均可）
1、產業開發
2、開拓

二、截止日期 十月十日
當選發表 十月三十日

三、賞金
一等、五百元（產業開發、開拓各一部）
佳作、百元（每篇一部）

四、郵送 民生部厚生司文化科（封面須朱書「應募原稿」）

五、審查機關 民生部、弘報處、興農部、滿映

六、其他
1、當選作家之版權歸政府所有
2、原稿取否概不返還
3、原稿須在四百字之原稿紙五十枚以內
4、須另附梗概一頁
5、稿末須注明眞實姓名住址

主催 民生部
後援 弘報處 滿映 興農部

國營 新京賽馬
秋季第一次 八月十一日 晴雨不拘 一概舉行
新京 國立賽馬場

失照聲明作廢
濛江縣城住民惠中呈報荒地八垧坐落濛江縣一區義社二甲八寶河西沿蒙江縣政府於民國二十年五月三十日發給惠中執據以憑辦事不愼丟失四至南至崗根北至跎樹東至八寶河西至崗根馬姓地
失執據聲明人 濛江縣住民 于德江啓

鳴謝
啓者敝人於本月六日身帶國幣五元路經老市場因一時不愼將款遺失、經該瑞豐號洋服店會計張君琮拾得當即送交二馬路分所轉呈長通路警察署以待招領敝人前閱報端載有右列得悉之下不勝感激已於日將款如數領出似該君實品端潔重如此巨款拾金不昧實堪稱獎除贈送酬禮外特登報端聊表謝忱
東三馬路小廟街一五號 宋振忠拜啓

月份牌 卓上日記 預約販賣開始
製造制限‖因輸出入統制之關係輸入量減半受注期縮短現貨無多請速購用是荷
扇子團扇 シーリング印刷 日本月份牌株式會社代理店
廣告火柴 宣傳用品卸商 興亞商行
新京東三條通五四 電話(3)九九六六 替新京二振九九七
外交員及店員募集

官准精製 全國第一 青絲水菸上市
本號由陝西特聘高上技師專製青絲水菸味芳濟口價碼公道歡迎主顧各大乾菜雜貨店均有代售
認明㊝字註册商標以防假冒
製造廠 哈爾濱道外北新街五十二號 宏泰菸莊謹啓 電話八〇五一番
機器製造

乳牛廉價出售
敝人保那馬連克（即小毛子）者有俄種乳牛二百五十頭（歲三、四、歲並有尚未生出小牛者）今欲價出售如有願購者至敝人面議 泰康驛鐵道東保那馬連克

各種各馬力在庫豐富
買電滾子的
第一電業社

煤通賬配給制確定 決由協和分會辦理

近將分發申請書調查需用量

自統治生必重要物資之立場、率先斷行米穀、麵粉之通賬配給制、更爲全滿及日本以大都市注視成績優劣之新京特別市、因鑑於十月一日採煖期將臨故似於彼時實施、懸案之煤通賬配給制度、因特着着進行具體工作、九日自午後一時、於市公署第一會議室、已招開市街及農村地區長會議、關於煤、配給之申請、及配給方法會行種種之協議、結果已決變更方法、並一任協和會進行申請趣旨之普及事項、故而首都本部、已決依各分會、向全市之各家庭會社官廳達意、以「正式申請」爲主旨、並充爲協和經濟運動之一翼、進行煤合理配給之指導、並擬於近日依分會分配印成安之申請書、及約十萬份之通帳、一方各町會、由協和會之活動、取緊密之連絡、擔當町會員家庭之責任、此外關於煤的配給之查定、以專門技術員十數名、於過去四個月間、調查之房屋建築用地數牆壁之原薄煖房三種類等爲基礎、決定標準配給量、更以米穀麵粉配給制度實施之經驗、進行生活必需品煤之合理之配給、此者實值期待、再煤之配給、每年需要二百噸以下者、由各町會配給、須要較此更多者、即由日滿商事會社直接配給云、

通賬遺失 將取嚴罰方針

最近通賬之遺失報告、頗見激增、殊爲國都通賬制配給之不良現象、在當局方面、尤爲之棘手、唯因此通賬遺失祇出手數料五錢、即可再發、是以故意報告遺失者頗多、關於此對策、殊不容長此放置、適在九日開會之市街農村地區長會議席上、竟提出遺失者應停止一個月之配給之激烈嚴罰論、但結局未見決定、近將再招集區長會議、檢討具體的防止案、再據聞對遺失者再發之手數料提爲一圓、唯最近決定之正式具體案爲防止惡弊、將取極度嚴罰方針、以促市民之覺悟云、

擊潰三江有力匪團 匪首當場斃命

劉國部隊殊勛得賞金四千圓

在三江省方面、蟠據多年之共黨悍匪巨魁王汝起(抗日聯軍第一師長)恣意放肆、逞威行兇、此次國軍麻成部隊劉國部隊、對該匪勇敢奮鬪、終至射殺、而並施以王道國家之恩惠、與以厚葬、足使獰猛醜類思慕恩威並重之樂土國家治安部對此建殊勳之部隊、於十日、以于大臣名義、授以獎金四千圓以資表彰、而加鼓勵、匪首王汝起師長、爲東北抗日聯軍第一軍長、周保中麾下之精銳部隊、康德五年六月以來、以饒河縣爲中心騷擾於三江省一帶、積惡甚夥、五月二十八日拂曉劉部隊、於難行之山林地帶中、急追該匪、終於饒河縣城西方、約二十五粁之山地、將該匪與其部下四名、同時射殺、但該部隊長少校營長劉國範、以爲該匪罪雖可憎、而人不可憎、於是本王道國家寬和主義、厚葬王師長之屍、對感化殘匪歸順工作上收多大之效果而人人頌揚云

上照片‖上爲劉國部隊長圈內爲被射殺之王匪

檢擧麵粉密輸案件 犯人行賄警長拒絕

伴隨物資統制之强化、一般不正商人多利用此機而暴利、影響於民生者、實非淺鮮、幸賴經濟警察嚴格之取締、犯者始能有所畏懼、按經濟犯之取締本屬不易、取締時賄而不受、猶爲難能今竟有此美談、茲誌其事如下、中央通警署交通勤務段長康堯、於八月九日午后三時五十分、在朝日通派出所前勤務時、見有馬車之乘客、行動可疑、當即令其停止檢查、有兩袋之洋麵一百斤、係以三角錢一斤之高價買自范家屯、某商號二人一名孫振東、(三八、苦力頭)一名朱恩(三六農夫)皆往於吉林懷德縣黑林子、警方以事關經濟統制、乃押二人赴署、途中孫某竟以國幣拾圓賄段警長、警長而不受、拘署內由司法系訊以爲何行賄、孫某答以同行朱某所謀云云、由此段警長賄而不受可謂模範之警察官矣

菊池寬氏一行 歷訪各機關

爲普及文藝銃後運動、而編入以滿鐵三十年史擬執筆大陸小說、於八日由平壤經空路而來京之菊池寬氏、當即下榻於大和旅館渡過一宿、於九日與由陸路來京之文藝評論家小林秀雄、歸還作家中野實兩氏、一同歷訪梅津軍司令官、及滿洲國之首腦部並慰問白衣勇士等而渡過此忙迫之一日

特於同日午後二時半訪問張總理於國務院由松木總務廳次長、說明躍進滿洲國之概要、同時露出這實在是豫想以上之發展驚歎的聲音、與於一高時代同期生之武部長官、因時間之關係未克面會、謂以後『尙有機會呢』表示遺憾之意、而返

又一行定於十日見學吉林水電堤堰、十一日於國都協和會館開講演會、且定於十一日午前八時半開列車赴哈爾濱云

一行遊覽水都

八日來京之日本文豪菊池寬、及作家小林秀雄中野實三氏、於九日訪問各關係方面後、今更慕水鄉之吉林風光、於十日朝八時三五分、乘車赴吉林遊覽名勝、京吉途上、飽覽初秋之風光、抵吉林後、相信富於詩情之一行、必能盡興暢遊、眞所謂不愧風雅人物之個性、又一行在吉林遊覽一日後、今晚十時五十八分、即歸京云

國兵法實施與吾人之覺悟 (三)

國兵法論文二等當選 許英

四、實施國兵法與國民的覺悟

國民是國家構成的三大要素之一、國家的任何施政它的對象當然不能離開國民所以國民對於國家各種施政所取的態度、十分重要如果能得到國民的理解和信賴、則施政的結果一定很圓滿、戰績也一定能好反之是不會收得實效的同時國家實施國兵法、也必得國民的理解和協力國民呢、究竟應怎樣理解怎樣協力、更應當具有如何的覺悟、這的確是不應忽視的問題、

1、國民要理解國家制定國兵法的眞意義、政府制定國兵法、意義十分重大、準備也非常周到、既不是獨專的、也不是驅使國民受苦、所以國民應當澈底了解、國兵制度是爲整個國家設想、是爲全體國民設想、特別是對於每個國民的自身、更非常切要、我們都知道防衛國土是政府的責任、可是國民也有極重大連帶的責任與必盡的義務、國兵法就是讓國民爲國盡這種必盡義務無偏無倚不論貧富貴賤、只要合於國兵法的規定、都須爲國當兵、共同保護國家、鞏固國防、要知道國家是國民的國家、也不是政府官吏的國家、也不是其他少數人的國家、我們必須覺悟國家的强盛與否和國民有直接的、密切的不可分關係、假如國家要受敵國的威脅、國民生活自然不會安定、甚能有時連自己生命都保不住、所以政府爲着積極喚起國民對國家的意識、激發國民的愛國心才制定國兵法、國民的必須認識清楚、國兵法是爲着國民永遠的幸福而制定的、不是威脅國民的、國兵法是爲着使國家建全發展而制定的、

2、强化國軍必須國民協力

我國的國軍因爲建軍的歷史很短、尤其是過去實行募兵制的關係、還有許多地方需要强化的這種責任一半是靠着的國家周密計劃與實行力一半要仗着國民的協力、第一國民必須打破過去『好人不當兵好鐵不打釘』的舊觀念、這是一種根本的錯誤、從前因爲政治不良、軍隊成了軍閥自己的軍隊當兵的素質非常低劣、大多數沒有受過教育、所以在平時只會爲非作歹、欺侮百姓、一旦遇有戰事發生、以爲是發財絕好機會、於是搶劫姦淫等等惡行爲、幾乎成了過去軍隊的普遍現象所以一般人提起軍隊、都下好人不當兵的話、所以留存着厭惡的心理、可是國民必須知道那是過去七八年以前的事情、現在已經完全不同了、軍隊既然是國家的軍隊、構成軍隊的軍人、素質也都比過去好的多、入營後更受有嚴格的教育、了解軍民一體和軍民融和的必要對於民衆都有一種誠摯的愛護心可知好人不當兵這句話、已經成爲歷史上的語彙、現在不但要根本的覆滅這殘存的錯誤觀念、同時更進一步認識只有良民才有當兵的資格、只有素質優良體格健全的國民、才配當兵、所以國民必須覺悟爲國當兵、是最有名譽的事、不是犧害國家的、假如我們要求生活永遠安定、國家一天比一天健全發展下去、那麼就不能不實行國兵法、這是首先要理解的

第二軍隊既然是國家的軍隊、軍隊的好壞直接影響於國家盛衰、間接和國民也有莫大的關係、所以想要增强國軍、必須政府和國民一致協力、單靠政府固然不容易圓滿、失去了國民的力量也不會奏效、這樣政府應當隨時喚起國民對國家的關心、增進國家的意識、國民也不要退縮、更不要逃避、應當挺起身來共同的盡我們應盡的責任、我們爲着求生活的永遠安定、求國家的日愈强盛、更不能不協力國家增强國軍、進一步說、國民要以最大的力量獻給國家、這是共同應有的覺悟、

紀念張鼓峰事件 表忠碑除幕式

屹立於洪儀驛裏山

【雄基十日電】迎張鼓峯事件二週年之十日、由咸北咸南、江原三道官民奉獻之表忠塔除幕式、自午後三時在洪儀驛裏山現地於北鮮三道共同主辦之下擧行當時有部隊長以下朝鮮總督代理大野政務總監朝鮮軍司令官代理加藤參謀長、關東軍司令官代理佐藤大佐以下羅南師團諸將兵並大野咸北知事以下三道關係官、戰歿將兵遺家族一般來賓等三百五十餘名參列、於嚴肅之祭典中、而除幕式終了、高五十尺五寸、濶十一尺五寸之表忠塔、屹然聳於蒼空、宛如表示二年前皇軍將兵不滅之武勳、而書以表忠之大文字、禮又執行戰歿勇士之慰靈祭、而於默默之張鼓峯悠洋之圖們江流上、表忠碑巖然壓於國境線上、激起無言之感激云」

住宅難聲裏如此一幕 房東房戶糾紛再起

首都滿人區域太平街口某葯房經理人甄某、乃係河北省武清縣人、經營多年、在去年的時候、因爲房租問題、被房東田某控告法院、對簿公堂、一場官司、甄某敗訴、依據法律、施行扣押、將甄某的一切器具、扣押、經過這一場風波、甄某再加體弱多病、竟一命嗚呼、而田某見人死財爛、便聲言欠租不要、限期搬家、最近死去甄某的父親、由原籍來京、打算重整旗鼓、開張營業、豈料房東田某、當現在住宅難的時候、竟不顧出租所以現在兩方面、又呈了對立的狀態、在這種情勢下、田某若發惻隱之心、甄某就不致住在馬路上露宿了、

昨賽馬情況

昨(十日)爲新京秋季賽馬第一次第六日、雖逢陰雨、但入場人數、達三千二百餘人、馬票賣金、爲四十三萬九千七百七十元、搖彩票賣金爲三萬三千五百六十元、其各次之成績如左、

△第六抽新(一六〇〇米九頭)一、柳水(前田)二分廿二秒一
△第七抽古(二〇〇〇米八四)一、安東專城(相松)二分四十二秒二
△第八新外(一八〇〇米五四)一、玉富士(谷尾)二分廿七秒三
△第九抽古(一八〇〇米十二四)一、武光(奈良)二分卅七秒
△第十古外(二〇〇〇米七四)一、新進蓮(碓井)二分四秒三
△第一抽新(一、四〇〇米十二四)一、龍山(谷尾)二分五秒三
△第二抽新(一、四〇〇米、十一四)一、快祥(谷尾)二分三秒四
△第三抽障碍(二、二〇〇米、七四)一、妙妙(中村)三分十六秒二
△第四抽古(一、六〇〇米、六四)一、五十二(前田)二分廿二秒三
△第五抽古(一、六〇〇米十一四)一、博勝(野本)二分十秒一
△第十一抽古(一六〇〇米、十一四)一、玉陽(旅屋)二分廿秒三
△第十二抽古(一八〇〇米五四)一、瀟龍(梶原)二分四十五秒四
△第十三外障(二四〇〇米、八四)一、姬櫻(部井)三分廿一秒二

天象

▲昨日氣溫 最高 二五度九 最低 一七度七
▲今日天氣 西南風、陰、小雨

牡丹公園設三瓷窯 製造滿洲觀光陶器

於九月一日即可開始售賣

對訪問秋之國都者、雅趣風致供獻之一、新京特別市公園科、因最近觀光國都之激增、爲使之記念滿洲起見、而獻以紀念土產品、今將有陶器之提供皿、茶杯、灰碟等簡單之土製容器、並繪書畫、使觀光客見而不忘、此陶器僅十五分鐘、即可燒成、至爲簡單、且雅趣風致、市署公園科、於牡丹公園事務所旁、目下築窯三處自九月一日開此陶器店云

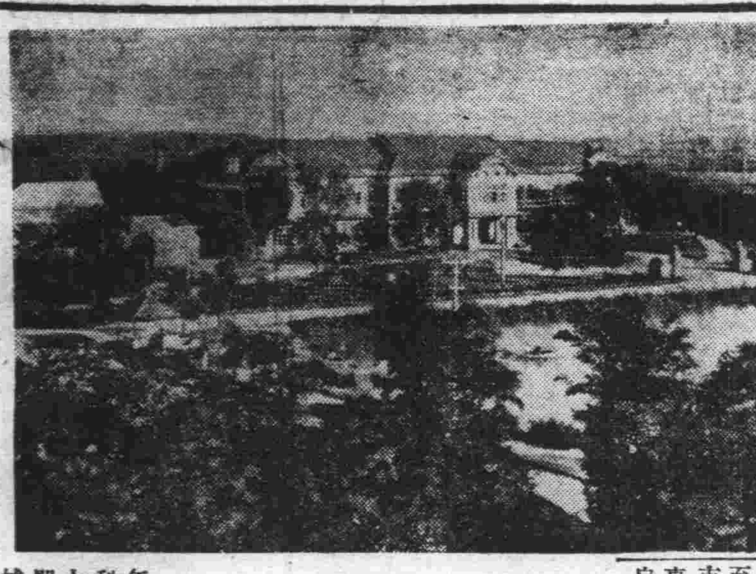

◇湯崗子溫泉之風景◇

撫海地政視察記 (七)

本報記者 居實勳

由海歸途抵湯崗子 流連一宿遂返新京

海城視察終了

再關於本年度(康德七年度)事務實施方針、本科預定對康德七年七月二十四日、權利確定之地域即康生六年度調查完了地域三街二十三個村、一三〇三二二段土地、至康德八年三月止、將執照發給事務繼續辦理完了、更期進行事務的圓滑合理化、事務能率增進、決徹底防止不正事件之發生將地主懇切叮嚀、期爲一般人民師表、對於事務員之勞苦、甚爲贊嘆、迄求事務圓滑遂行、俟又將航空寫眞圖之便利迅速、調查、及積算器(縮尺)之使用法、及土地申報書類等內容、加以說明、一行對該科地籍整理之事務進行之圓滑至下午四時餘、海城地籍事務、始告視察完畢、略行休息、即辭別海城而登車赴湯崗子、五時半抵湯崗子、而宿於對翠閣旅館

湯崗子溫泉

湯崗子溫泉、爲我滿洲三溫泉中最著名者、其地址處在南滿經濟之中心地距奉天只三十日里、火車汽車均可通行、南去大連乘火車只需五點鐘、鞍山千山距離均甚近、距車站只一里許、路傍綠柳成蔭、樓閣建築宏壯、由天然之美景、而加以人工修建、實爲我國內避暑消暑的名所、該處著名旅館除對翠閣外、尙有玉泉館、龍泉別墅、淸林館、樂山莊等旅館、房屋建築均甚壯麗、淸潔雅緻、每家均附有溫泉澡堂、寓客可隨意入浴泉水無色透明、溫度永久保持攝氏表七十二度、在一日間泉水之湧出量、在一千石以上、經滿鐵中央試驗所調查、泉水之成分、內含有流酸、硅酸、酸化鐵及鎂工、遊離炭酸、燐酸等、數種藥質、對於神經痛、慢性溫、婦人生殖器病、外傷、慢快胃腸病輕症胃加答兒、下痢等病症醫治最爲有效、

溫泉的由來

湯崗子溫泉沿革甚古、據云在唐太宗親征高句麗時、路經該處、兵士受有創傷、沐浴頗感效果、日清戰役、日軍由鳳凰城向牛莊方面轉戰途中、曾在該溫泉洗去征塵、後俄軍一會在該地建設轉地療養所日俄戰後、即由友邦日本人經營、以致日漸繁榮、滿洲建國後、其內容更加一層充實、成爲現在南滿豪壯之名所、

記者一行連日視察地政頗感有旅途疲勞、抵旅寓後、隨即入溫泉浴、浴後頓現精神暢爽、身體舒適疲勞之神氣頓消、於八時晚飯後、一行有對奕者、有談天者、吾則伴隨保事業科長吉野庶務科長、及大北報記者韓君道誠、繞旅館四週散步、在燈光下見路旁綠草茵茵、池水微波漣漪、青蛙演奏單調的夜曲更現出該地之淸靜雅緻、夜色漸深、輕風吹來身體頓感凉意、當即同回寓所休息、

視察完了歸京

預定察視各縣地政事務迄至今日、全部即告終了在湯崗子對翠閣一宿、於次日上午自由行動、參觀湯崗子全部風景、當於同日下午二時整裝赴車站、乘鳩號列車、就歸京之途在車輪不住的向前輪轉、而在下午八時二十分抵新京車站、在五道苦勞聲中解散(完)

小學教員 調動十餘名

新京市公署教育當局於教育進展上期得圓滿之效果、認爲對一部教職員有使之轉勤之必要、因之經過愼重考慮、於八日午後對全市教師中之十餘人發出轉勤通知、據聞轉勤之十餘名教師、已於九日晨分赴新任學校視事云

一二軍對青訓配屬軍官 在九台擧行再教育

首都派張上尉前往參加

吉林第二軍管區司令部爲期强化青年訓練生之訓練工作、定自本月廿六日起亘三日間、招集管下各青訓所配屬之軍官、於九台縣集合、擧行再教育、以資各配屬軍官、得以再深造之機會、而充實今後對第二代國民指導能力、國都方面業已派遣首都青訓所教官張經魁上尉參加、決定乘廿五日午後一時發之列車、一路赴九台受教云

昨七月七日降雨 俗謂是牛郎織女相思淚

昨日(十日)乃陰曆七月七日、相傳神話、乃天河双星牛郎與織女、相會訴情之期、因此國都街頭、充滿紅男綠女、往來遊覽暢話七夕、詎午后三時許、天竟降雨、因此七月七之繁華街頭、竟大煞其風景、有謂昨日所降者並非雨水、實乃牛郎織女天河巧遇泣訴別懷之想思淚也、據此頗值一笑云、(照片‖順德商場窗口裝飾之牛郎織女天河相逢之情景)

國軍新軍歌 廿日左右發表

治安部爲紀念國兵法施行、並振作興亞國軍之士氣、自七月來、會徵集高唱第二建國之意義之新軍歌、至八月一日截止、計已徵得日語新軍歌四百四十七首、滿語三百七十首蒙語四十五首、共八百六十二首、尤其日語者爲由開拓團青少年義勇隊等所作、滿蒙語者爲由協和青少年隊或國民學校職員等所作、且此等佳作、莫不熱心高揚『我是國兵』之意氣、殊使保官驚喜、近因已整理完竣、故將於十四、五日左右、並有于治安部大臣松井最高顧問參加、開銓衡委員會、以審查入選佳作、決定治安部大臣賞以下佳作表彰者等、至遲於廿日以前、定可發表、並即將入選作、委託新京音樂院與軍樂隊作成曲譜、開盛大之授賞式並發表演奏會、以期普及於全滿云

畜產大學生 勤勞奉任

假民部內居住之畜產大

商業登記

●增昌福合名會社變更 康德七年四月參拾日左記者入社國幣貳萬圓全部履行劉曜霖新京特別市東三條通四七番地一、前同日代表社員劉丕陽辭任同日左記者就任代表社員代表社員劉曜霖

●原成精穀合資會社變更 一、康德七年四月二十五日本店移轉於左地本店新京特別市東五條通五番地一、前同日目的變更如左一、目的一滿洲特產及一般穀物類販賣並機械精白及一切穀物類發賣

●福泰祥合名會社變更 康德七年四月參拾日社員姜嘉甫其出資額全部讓與同日社員范寅卿再出資國幣六千圓社員崔慶餘再出資國幣五千圓社員馬述言退社讓受者共出資額變更如左國幣六千圓全部履行馬述言一、前孫淑生各再出資幣貳十壹萬圓全部履行范寅卿國幣九千圓同崔慶餘國幣八千圓同馬述言國幣參千圓同孫淑生

新京區法院

滿洲興業銀行

資本金 國幣參千萬圓
總裁 冨田勇太郎
本店 新京大同大街 電話(二)四五一一番
南大馬路支店 廣場出張所 市內支店

營業科目
普通放款 公共放款 產業放款 中小放款 存款匯兌 證券買賣 其他一般業務

支店出張所所在地
范家屯、公主嶺、四平街、西安、開原、鐵嶺、新臺子、奉天、遼陽、通遼、海城、營口、阜新、錦州、赤峰、承德、鞍山、本溪湖、安東、撫順、山城鎭、朝陽、吉林、通化、哈爾濱、齊齊哈爾、白城子、洮南、克山、訥河、佳木斯、東安、北安、圖們、牡丹江、綏化、龍井、海倫、錦縣、蘆島、大連、旅順、金州、普蘭店、貔子窩

補氣養血 驅風散寒
大蓬甚秀晉酒
主治男婦 風寒麻木 四肢不仁 腰膝背痛 筋骨拘攣 風濕痺症 中風中痰 口眼歪斜 左癱右瘓 半身不遂 氣血兩虧 諸虛百損 男子腎寒 遺精淋濁 腎囊濕癢 厥陽不興 疝氣頻發 臍痛泄瀉 婦女虛寒 經血不調 赤白帶下 血積血塊 經行腹痛 久不孕育
價目 每瓶四角 每打四元 郵費免收 各均經銷代售 函索 書有 …
總發行所奉天市城內中街大仁堂藥房

婦科 調經活絡丸
此婦科良藥『調經活絡丸』發明已久由經驗所得悉心研究用高上貴料配製成丸行銷各地久蒙各界所賞實多謂婦科至寶也
主治 經血不調 子宮寒冷 白帶過多 腰腿疼痛 血色不正 久不生育 心忙心跳 夜間發燒 產後腹痛 惡露不淨 飲食少進 面黃肌瘦 各症
◇藥價 每盒六角 每打六元
奉天大西關大街下頭路北利昇慶胡同口東八號 張三多堂啓

三塔牌雪花膏

常用此雪花膏 面膚細膩滑嫩 千嬌百媚 青春永駐矣
各種化粧品優良經濟
支店 新京、哈爾濱、牡丹江、吉林
奉天 白內洋行

雜貨品輸入配給組合 本月末即可成立

生必輸入聯盟辦理品目以外輸入物資之輸入配給機構整備充實，爲當前之急務，故經濟部商務司於九日午後由山梨商務次長以次各科關係官一同會合之下，對於尙未結成之輸入配給組織，如玩具、縫衣器、毛織物人絹物陶磁器化品、綢緞類、酒啤酒舊衣服等廿餘種必需物資之過去輸入量報告調查結果，並對各品目之輸入配給組合之設立，有所協議，結果對此廿餘種之必需物資之輸入配給組合皆於本月末以前成立，自九月一日能有發揮機能之模樣云，

統一草袋規格 興農部招開會議

因麻袋需給不均衡，包裝糧穀用之草袋，其重要性自昨年來，頗爲昂揚，懐麻資源之現狀觀之，今後之需要，當益增加，現在之草袋容量，品質等因地而異，於使用上殊感不便，是以興農部農司科，此次着手統一草袋之規格，十日午前十時半，於本部會議室召開草袋規格統一會議，屆時滿洲農產會社，合作社中央會等，關係者出席，關於草包之容量品質等規格統一之具體策，作種種協議，及午後三時散會，再草袋之統一，將以滿洲農產會社爲中心，進行今後之方策云，

商工金融合作社審議定欵規則案

商工金融合作社中央會系五月一日設立以來對都市中小商工業者之金融機關之使命達成上，銳意內部機構之充實整備，努力於舊金融組合，金融會，並基於工商金融合作社法作成合作社定欵規則對此於八日午前十時，在舊金融會事務所，請經濟部姜銀行科長金子事務官出席中央會方面，由近藤業務部長，關總務部長，以及其他各課長出席，作種種協議，此合作社定欵規則案，與四月廿六日公布之商工金融合作社法之精神合致，並順應現下因圖資金窮困而生之政府通貨收縮政策，與新體制的情勢爲同一步調云

核准日滿商事會社增加保稅貨場

經濟部，近據日滿商事會社，呈請承認增加保稅貨場之倉庫，業經該部，予以認可其條件，如左，
一、名稱及種類—河北日滿商事保稅貨場第二種
二、設營人—日滿商事株式會社
三、區域及位置—(甲)營口河北現保稅貨場西北鄰接區域地(第二區一三、九三三、七平方米)(乙)營口河北現保稅貨場東北鄰接區域地(第三區六、九九九平方米)
四、增加區內建築物之構造、處所及面積(無)

重要特產檢查員解任者現已發表

經濟部，頃查社團法人特產中央會，重要特產物檢查所檢查員之解任，根據重要特產物檢查法，第四條第二項規定，經認可之解任者如左，
重要特產物檢查所營口支所長兼監督囑託、山口憲一
重要特產物檢查所哈爾濱支所副檢查員囑託竹田惣治、

主要各地票據交換額

十日之票據交換額如左(單位千圓)

	新京	奉天	哈市	大連(午前中)
枚數	六九五	一、〇四七	五八四	一、三三五
交換額	一、八〇三	四、一六〇	九八六	五、一二七
交換尾	九四一	一、六九五	一四四	一、〇四〇

海城金鑛會社成立 現積極計劃開採中

滿洲鑛發前於所建設中之奉天省海城縣分水選鑛場近將竣工，該社以分水驛爲中心統合二金鑛區計畫積極的開發正與鑛區所有者之成清信一、高木陸郎兩氏折衝中、決定設立海城金鑛株式會社該社之資本金四百萬圓，折半出資鑛發側二百萬圓中，第一回繳納金額七十五萬圓其他二百萬圓由成清信一（一百四十萬圓）、高木陸郎（六十萬圓）各現貨出資、役員社長高木陸郎常務取締役成清信一、取締役岩本進、高木佐吉、山田高、監查役浦川秀信高木茂各氏、
又被新會社統合之兩鑛區、埋藏量數百萬瓩品位百萬分之七或二十、手着小規模採鑛、今後由滿洲鑛發擔當技術部門積極的增產、鑛石決定賣與鑛發、分水選鑛場、從來各地所發見之金鑛因交通不便、低品位者、採算上採鑛不可能、同社之鑛區、皆在交通至便之位置、選鑛場因距離很近低品位之鑛石皆可以採掘將來之發展殊可期待云、

襪 第一回配給數目決定＝四十三萬七千打

【奉天九日電】奉天省爲期襪配給之圓滑，對於省內襪製造業者，現品四十三萬七千打由綿聯收買後，最近結成之襪小賣商組合、及滿鐵消費組合、官消、滿拓福社生計所等實施配給，八日省整備委員會，對第一回各市縣配給數量加以決定
△地區別配給數(單位打)
奉天地區 三三五、四七四、四平街地區 二三、一〇〇、營口地區 七八、三六三
各市配給數如左
奉天 一二二、〇七四、撫順 二〇、四〇〇、遼陽 八、二〇〇、鐵嶺 三、三〇〇、本溪湖 四、三〇〇、四平街 六、八二〇、營口 一九、九四三

構內保營改爲有費 滿鐵九月實施

【奉天十日電】滿鐵對於構內保管貨物之構內保管，向爲免費，唯因最近免費保管貨物激增於輸送有發生障碍之虞故決定自九月五日，由貨主徵收保管費，費用與現在實施中之棧費同一，保管費實施同時，對於保管貨物，滿鐵附與火災保險云，

中銀賬尾

八日的中銀賬尾如左(單位千位)

		前日比增
紙幣	六二四、二四六	一
鑄幣	三八、六六三	一〇
存欵	三〇五、七三三	七、一七三
放欵	九〇二、〇四六	四、〇三〇

全國當商業績(五月)

據大興公司調查＝大興公司並包含其他一般當舖業、全滿當舖業務五月業績、因受資金調整强化之影響、當舖之放欵額、比前月並前年同期、皆示增加、收欵狀況、亦頗良好、大致得總體的圓滑、地域別本月之放欵額、最高爲奉天省六百七十五萬圓、其次爲濱江省三百十萬圓、收欵最高爲奉天省三百七十萬圓、其次濱江、吉林之百七十萬圓、仍繼續前關、放欵餘額之最高爲奉天省二千八百卅萬圓、茲將其概況錄左(單位千圓)

	調查店數	放欵	收欵	放欵餘額
合計	九八七	一九、三三三	一〇、九九一	四〇、〇〇一
前月比	二(減)	一、〇八八	一、三八九	八、三二一
前年同期比	六九(減)	四、八〇四	一、六四〇	一五、九八一

土建統制概說 (六)

(解說)以圖木土建築業之發達向上並資國策之進行爲目的而對業者課以設立團體之義務，依本法之所定，國家對業者得確保最終的制力因設立團體之故，業者與國家乃發生相當的緊密之關係，以業爲會員之團體，對其會員之團結，與自治力則願堪期待，於統制上定能得到相當之發揮，所以本條實爲具有特異性之規定，

交通部大臣基於本條之規定，以交通部令第八號制定『滿洲土木建築業協會令』，並以本法施行之日爲期起始施行從來存在的滿洲土木建築業協會僅爲促進同業者之共同利益的私法團體，今次新設的協會共名稱雖與從來的相同而實體則相異，新協會之設立係以本條爲基礎，依本條之命令負有進行國策之重大使命，而爲政府之外廓機關，帶有極濃厚的公法人的色彩所以新協會決非僅依舊協會之改組而生成者，此點宜注意焉，至於新協會之組織與權限等，則依前記協會令及協會定欵而制定，凡依本法第三條之規定而受許可之土木建築業者除一部例外，均强制使之加入協會而受一定之權利與盡一定之義務，

第十一條 土木建築業人有左列各欵情形之一時交通部大臣對於土木建築業人得取消依第三條規定之許可或命停止其營業之全部或一部，
一、違反本法或其基於本法所發之命令或違反基於本法或命令所爲之處分或其條件時
二、以不正之手段受依本法或基於本法之命令之許可時，
三、公益上或統制上有必要時

(解說)本條文係爲對土木建築業者取消營業許可與停止營業而制定，第一號及二號之取消營業許可及停止營業處分，皆爲對不正者之制裁而維持法之權威，此規定係指其實事在土木建築業者側存在之時，三號之規定係由於公益上或統制上之見地，國家認爲有必要之時，

『以不正之手段』包含以詐欺或脅迫之手段，

『公益上有必要時』係指業者之信用失墜或資產狀態之劣弱化，而由公益上之見地認爲不適當爲土木建築業者而言，

『統制上有必要時』例如有與統制事項背馳之行爲而與同業者以惡影響時，或行與滿洲土木建築業協會員相背之行爲致亂協會之秩序，而與協會之統制力上以惡影響時(參照滿洲土木建築業協會令第十四條十七條)

第十二條 依本條之所定，交通部大臣職權之一部得委任於省長及新京特別市長(參照本法施行規則第九條)

(解說)本條爲屬於交通部大臣之職權委任之規定，依本法施行規則第九條之規定，本法第三條第五條第六條第八條第九條及第十一條所定之交通部大臣之職權，對於資本金不滿十萬元之土木、築業者，得委任於業者營業所所在地管轄之省長及新京特別市長代行之，

茲將資本金之範圍解說如左，

本法施行規則第二條第一項中所述的資本金之定義爲『資本金爲營土木建築業現時運用之資金(若係法人時則爲繳納出資完了之資本額)』若係法人時，則無生疑問之餘地，然個人的『現在運用之資金』之範圍，稍嫌缺欠明瞭，若由其精神方面解釋時，即個人所有之勤產及不動產之合算額減去借金之殘額而現實充營業資金運用之額是也(未完)

新京生鮮食料品小賣標準價格 (十日)

▲魚介類

品名	朝鮮產大價	朝鮮產小價	滿洲產大價	滿洲產小價
小蝦	一〇八	九一	一〇八	七八
塔板魚	一〇二	七二	一〇八	六〇
冰凍加吉魚	—	—	七八	六〇
黃尖子魚	一四四	八九	—	—
牙片魚	一三二	七一	一二六	六〇
羅魚	九六	七〇	一八〇	四〇
烏魚	—	—	二二〇	一〇〇
菱吉魚	—	—	六六	五〇
鱗子魚	四八	三五	四二	三〇
帶魚	三二	—	三一	—
黃花魚	—	—	四八	四〇
合巴魚	七二	六〇	—	—
同羅魚	—	—	—	—
蟶子	—	—	三六	二〇
毛蛤	—	—	七二	五〇
快魚	—	—	六〇	五〇
活加吉魚	五一六	三九八	四二	三〇
中加吉魚	三〇	二八	三六〇	二九八
加吉魚	一三二	九一	—	—
花蓋魚	七二	五二	—	—
三合巴魚	七二	四五	—	—
八代魚	七二	—	七八	五〇
紋魚	—	—	七二	四〇
小蛤	二八	—	三六	—
板魚	一九	一一	—	—
海棠魚	四二〇	一八〇	—	

▲蔬菜類

品名	日本產大價	日本產小價	滿洲產大價	滿洲產小價	台灣產大價	台灣產小價	北支產大價	北支產小價
長蘿卜	七	四	—	—	—	—	—	—
水蘿卜	—	—	—	—	—	—	—	—
土豆	—	—	九	—	—	—	—	—
地瓜	—	—	—	—	—	—	—	—
南瓜	—	—	—	—	三一	二〇	—	—
豌豆	—	—	—	—	—	—	—	—
芹菜	—	—	—	—	—	—	—	—
黃瓜	—	—	一四	一〇	—	—	—	—
角瓜	—	—	—	—	—	—	—	—

▲果實類

品名	日本產大價	日本產小價	滿洲產大價	滿洲產小價	台灣產大價	台灣產小價	北支產大價	北支產小價
柚子	三四	二〇	—	—	—	—	—	—
櫻桃	九五	八〇	七〇	五五	—	—	—	—
杏子	—	—	四六	三五	—	—	—	—
李子	—	—	六三	五九	—	—	—	—

各地商況

匯兌

新京足金每兩 二百圓
新京紋銀每兩 二圓二角

▲滿洲中央銀行總行 (十日)
▲紐約匯兌
倫敦 三弗八六仙四分一
日本 二三弗四七仙
上海 六弗一八仙
巴黎
柏林 四〇仙〇五
▲倫敦匯兌 (九日)
日本 一志二片三分一
紐約 四弗〇二仙二分一
上海 四片八分一
巴黎 —
▲上海匯兌 (十日)
倫敦 三片六四分五七
紐約 六弗一三分一

金銀 (十日)

▲金塊
倫敦 一六八志〇〇片
紐約 三五弗〇〇
銀塊 (六日)
倫敦(現) 二二片一六分九
同(先) 二二片一六分一
紐約(公定) 三四仙四分三
加拿大 三七仙七五
孟買 六三留比一三分一
中央收買產金價格 (每公分)三圓八角五

商品 (十日)

▲大阪棉布

	上午收盤	下午收盤
八月	三〇〇〇	二九六五
九月	三一七〇	三一四五
十月	三二八五	三二四〇
十一月	三二五〇	三三二〇
十二月	三四二〇	三四〇〇
一月	三四七〇	三四八〇

▲東京棉絲 上午收盤 下午收盤
八月 九月 十月 十一月

▲大阪棉花 上午收盤 下午收盤
十一月

▲大阪人造絲 上午收盤 下午收盤
八月

▲東京人造絲 上午收盤 下午收盤
八月

▲橫濱期盤米

	上午收盤	下午收盤
八月	一三六一	一三六八
九月	一三七一	一三七二

▲東京期米 上午收盤 下午收盤

股票 (十日)

▲奉天滿取

	開盤	收盤
新東	一二七四	一四四九
大新	—	
滿業	六八五	一七六五
鐘紡	一五三〇	一六七〇
新鐘	一六八四	一八四〇
滿鐵	七三〇	一二〇〇
電甲		九〇二二
電乙		七八五

▲大連短期

	開盤	收盤
五品	三〇七	三〇一
大新	六八三	六七一

商業登記

●合資會社東發源清算結了一、清算結了之年月日 康德七年五月參拾壹日

●株式會社設立一、商號 興業木材株式會社、本店 新京特別市平治街九拾六號壹番地一、支店 四平街永樂區泰昇街貳丁目九番地一、目的一、各種木材板片之買賣二、各種木材板片之買賣之代理三、右記事業之附帶業務一、設立之年月日 康德七年六月拾壹日一、資本之總額 國幣拾八萬圓一、壹株之金額 國幣壹百圓一、就各株已繳納之株金額 國幣壹百圓一、公告之方法揭載『新京大同報』爲之一、株式讓渡之禁止或限制背券書之禁止株式之讓渡須經董事會之承諾一、董事之姓名住所 韓祥生 四平街永樂區泰昇街貳丁目九番地 趙耀會 新京特別市永春路參四號 孫中福 新京特別市日本橋通貳拾九番地 豊自明 吉林市大灘街壹零六號 朱福三 濱江省五常縣城西北隅區七號 韓世藩 新京特別市平治街九拾六號壹番地 馮越波 新京特別市平治街九拾六號壹番地 姚得超 同市西四馬路朝陽北胡同壹號貳番地 呂忠 公主嶺西河端通番外地 王富山 新京特別市西三馬路九拾六號壹番地 李鳳樓 同市大和通拾四番地 代表會社之董事 韓祥生一、監查人之姓名住所 宋敷卿 新京特別市西五馬路八拾九號六番地一、存立之時期 自設立登記之日起滿拾年 康德七年六月拾壹日登記

●東順福合名會社清算人選任及清算結了一、清算人之姓名住所 張維周 新京特別市北大街東側六拾壹號一、清算結了之年月日 康德七年四月參拾日

●世美行合名會社支店設立一、康德七年四月參拾日支店設立於左地 支店 大連市武藏町七四番地

新京區法院

東安電影院
十日至十五日 麻瘋女 談瑛
十六日至十八日 社會之花 白楊

新安電影院
十一日 十二日 十三日
三集啼笑姻緣 蠻荒之花
主演 胡蝶 鄭小秋 夏佩珍

流水不腐

其故何在君自了然君之身體亦復如是體內廢料必常流動毋令堆積蓋不如此必至發酵流毒及血而起頭疼志萎食積氣脹胃呆神倦面疹胆疾口臭性暴目光無神面色黃萎等症凡斯種種但服韋廉士紅色清導丸以清食道而調肝經內腑即可保持其活潑清潔康强之狀況而後心身愉快體格壯强亦可立致矣所以便秘必須注意治療而治之之藥又莫善於此丸蓋其性和効大無絞痛峻瀉上癮諸弊故也 各藥房均有出售或逕向上海江西路四五一號韋廉士醫生藥局函購
奉天東亞街三段十二號英商和記洋行購備

韋廉士紅色清導丸 TRADE MARK PINKETTES REGISTERED

兜安氏馳名藥膏·治皮膚病·消毒止痛·去腐生肌

上海江西路四八九號
兜安氏西藥公司啓
藥房均售

兜安氏清血藥水爲最佳之治皮膚病內服藥有清血解毒之特殊功效
O-BP 897

益壽丹 肺病吐血 其效迅速

肺癆病不難治 益壽丹非奇藥
▲從前死於肺癆病的都是寃枉死的目前患肺病的都可以不死
▲益壽丹治一二三期肺病有著到病除之功數年來無數的肺癆病有了救星
▲肺癆菌繁殖於肺部所到之處便破壞損爛成空洞故擬難治 益壽丹專力直接達於患部而殺盡肺菌故無論一二三期肺病均能見奇效即無病者亦宜預防先服益壽丹以避免肺病之傳染可保終身無病延年益壽也
難在不能破肺癆菌 奇在殺菌化痰理氣功效
定價每盒十二付國幣五元 外埠函購加郵費二角
奉天市小北城門外西頭電車道北 發賣本舖 國瑞藥店

瘧特靈
(適應症)主治瘧疾間歇熱一日瘧二日瘧三日瘧冷則戰慄熱則如灼頭痛身痛口渴嘔吐面黃瘦不思飲食寒熱交作功能殺除瘧疾原菌以瘧疾續發症脾臟腫大神經痛結膜炎等症 均有特效每袋八角各埠藥房均有代售 歡迎外埠同業代理章程函索即寄
奉天鐘樓南製造販賣所 宇宙製藥公司

清毒丸
此藥係家傳經驗秘方專治花柳魚口便毒下疳橫痃、袖口疳瘡梅痘咽喉唇舌刺痛、腫痘梅毒入骨筋慢性風火寒淋紅破爛、瘰爛、流水歉
胃疼痛、楊毒結核餘毒不淨及急性白黃淋日久白濁便前後尿道刺痛或破爛流水硬破傷陽莖紅腫淋漓不止腎子腫大及女子陰門破爛白帶腥臭等不論新久服之當日見效及重病服用二盒皆可全愈『此藥功能』清血解毒消腫止痛分清降濁通利尿道殺菌止淋之良藥也每盒定價一元外埠函購郵費免收代金不郵藥欵先匯務須掛號
總發行奉天城內大南門裡 新大陸藥房

治羊癇瘋！癲狂病 效效
這種藥名五癇通靈丸專治羊癇瘋癲狂病男婦老幼因氣火驚怒所得四肢抽掣不省人事無定時發時止越發越重多年不愈此藥尚能治之每打藥服三十日價每打國幣參拾圓 代理來函定議歡迎各埠

凡是缺乳無論小兒幾個月服此藥均能乳下如湧泉每盒十二付定價國幣貳圓以上二種藥品乃東鹿楊氏自製外埠函購加郵費兩角
總發行所奉天大南城門外路西樓房
欣榮堂厚記 小北關萬壽寺胡同

胃病紫樸開鬱丸
1肝鬱氣逆 2膨悶脹飽 3嘈吐酸水 4胃口作痛 5食積氣積 6胸脇串痛 7反胃噎膈 8氣攻胃痛 9胃寒腹痛 10急性胃病 11心胃氣痛 12慢性胃病 13飲食不進 14多年胃病 15連服此藥 16根本治愈
○每袋五角○每打五元 △函購半打 △郵費不加 △代金不寄
小兒救驚丹 驚風癇風 新久抽風 一付見効 一打全愈 每付一元 每打拾元
奉天小南關孟善藥局發行

完全母乳代用品

★用法簡明用開水沖之即可飲用也★

森永牛奶粉

患十年以上淋病及白帶者
只用二、三日乃至五六日之內服即可痊癒
世界的獨特秘藥
男女咸宜 簡捷服用

凡服用者俱爲證明實勝百萬之宣傳

京城 都藥房淋藥

斷然好評
藥價＝二圓 四圓 八圓
治癒一人不過八圓以上
本店即如服用一日不見特效者將剩餘之藥退回即返還全藥價(但限八圓分者)
本劑復可用以預防

責任專賣所 奉天江ノ島町八 都藥房支店 電(3)四五五五
京總代理 新京三笠町三ノ一四 川上藥局 電(3)二四〇二
城內特約店
實和堂藥店 天益堂藥店
義和大藥房 義和謙藥店
五洲大藥房 中央大藥房
中西大藥房 和英大藥房
德慶鈺藥店 中興大藥房
頭道溝 德育生藥店

專治補腎遺精滑精 (天眞妙齡機)

主治 氣血虛弱腎精受傷房事過度滑冷精虛早婚早洩腎囊潮濕陽委不舉舉而不剛頭暈耳鳴五更腎瀉心跳失眠等症速服(天眞妙齡機)反老還童强身延年每盒貳元每打廿元外埠函購不加郵費各埠均有代售

製藥所 奉天大南關下頭路東 欣榮堂藥房

大同報廣告部 電話二一六一五一

戒煙斷癮强壯良藥

吉福德祿

由七月一日起各藥房增加售價列後

價目
50錠每瓶壹圓七角
100錠每瓶參圓貳角
200錠每瓶六圓
600錠每瓶拾七圓貳

總批發處 新京特別市大和通五番地 福祿洋行

註册商標

主治 時行瘟疫 受暑受涼 頭目暈眩 霍亂吐瀉 肚腹絞痛 各種急痧

救急 十滴水

每瓶定價國幣壹角五分 各埠各大藥房均售
監製 王德軒
藥劑師 山田定治
發行所 耀廷大藥房 新京大馬路

古 今

大阪高津表門筋

註册商標

主治 去頭火上昇通大小便 瀉梅毒痳病各種毒症

神效並暢銷 七ふく ひえぐすり

(七福牌 清瀉百毒丸)

藥價 半禮拜服金廿五錢 一禮拜服金五十錢 三禮拜服金一圓卅錢 五禮拜服金二圓 寄費 金四十五錢

祖傳七福牌正鋪 伊藤長兵衛

振替阪九七三・電南七二九

▲新出版
女才子 全一冊 特價三角 外加郵一角
天緣配 全一冊 特價三角 外加郵一角
日用寶鑑 兩厚冊現售特價一元五角外加郵力二角 交際必需人人宜備可作終身應酬指南內容詩詞、文藝、楹聯、尺牘
算術類編 考試必需參攷宜備現售八角外加郵力一角
新聲音樂叢書 現售特價一元外埠加郵力一角五分
▲凡外埠寄信滙欵函購者務須掛號爲要 各埠大書局均有代售
奉天市鼓樓南 關東印館書啓

不用暗室 流行的照像是現代必需之品

カテイカメラ廉價宣傳！

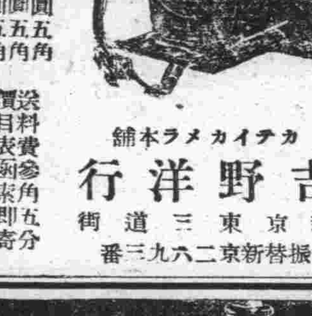

附屬品在內
二寸版圓形四圓五角
三寸版圓形七圓五角
三寸版方形八圓五角
四寸版方型十三圓五角
郵料費參角五分 價目表函索即寄(須附來郵票四分)

カテイカメラ本舖 吉野洋行 新京東三道街 振替新京二六九三番

淋病 急性 慢性

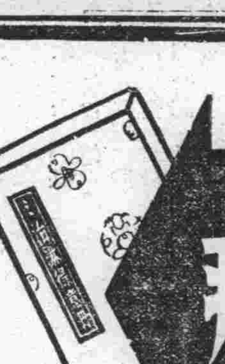

治淋得意丹

急性 慢性淋病

本劑乃以最近發明之硫氨基化合物爲主成分、一在內服以後、得直接殺滅淋菌、阻止淋菌之物質代謝、並可增進人體之免疫性或抗病毒性、而促進其自然治癒、尤如對於急性淋病患者所苦之症狀如排尿疼痛、排尿困難、尿道流膿、排尿將終時之血尿或尿意頻數等々、最有神速之効。他如對於慢性淋病以及淋病性攝護腺炎、淋病性精囊炎、淋病性關節炎、淋病性副睾丸炎等、自亦有特殊之良効。

【主治】急性慢性淋病、淋病性攝護腺炎、淋病性精囊炎、淋病性副睾丸炎、淋病性關節炎、急性慢性腎盂炎、大腸菌性膀胱炎、丹毒、產褥熱、敗血症、創傷感染、中耳炎、疔、癤。

【定價】三十六片裝(六日分)金三圓 八十四片裝(十四日分)金六圓 各大藥房均有經售

總發行 株式會社武田長兵衛商店 日本大阪市東區道修町
滿洲總發行 滿洲武田藥品株式會社 奉天市大和區春日町

淋病之豫急與治療 [illegible] 免費奉贈

40(5)109

華氏下奶藥

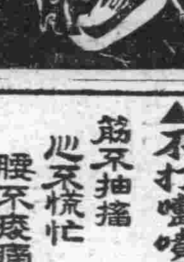

乳來精

每瓶壹圓
生乳功效準確 缺乳請速購服
奉天小南關裡路東 蔭華大藥房 總發行 電話四一九一三號 各埠藥房均有經售

不

戒除麻醉與其他嗜好之人除服有效戒煙藥外兼服精鎖可獲下列效果！
▲不犯遺精滑精
▲不感煩燥失眠
▲不覺怔忡心悸
▲不打噴嚏流淚
筋不抽搐 心不慌忙 腰不痠痛 腿不痠懶

精鎖 定價 大包一貳圓 小包一壹圓
總發行所奉天大西邊門外 寶康藥行

◇現貨來到◇

獨逸製重油發動機	五十馬力	二台
森井式重油發動機	六十馬力	一台
伏田式重油發動機	卅五馬力	二台
伏田式、重油發動機	十五馬力	三台
山岡式重油發動機	十二馬力	三台
山岡式重油發重機	六馬力	二台
三菱式電動機	百馬力	一台
中島式電動機	百馬力	一台
中島式電動機	五十馬力	二台
日立式電動機	五十馬力	一台
三菱式電動機	三十馬力	三台
佐竹式高粱精白機	一號	五十台
包米製粉機	特號	三十台

滿蒙商事株式會社

新京永樂町三丁目二五番地・電話(三)二六三二二

註册 參天堂 商標

紅色健通丸

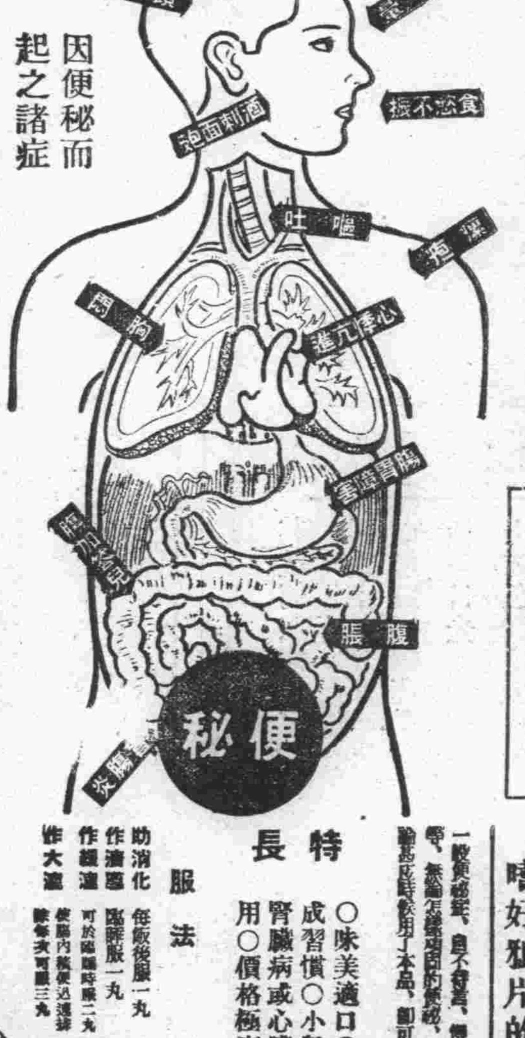

因便秘而起之諸症

便秘倘若放任至有性命之虞

現代科學的眞正不老長生法

看！此可怕的害毒！

大腸內的老廢物質即爲便秘、腸內是有數萬々的細菌。所以如患便秘、則糞便變毒素混入血液、循環全身、而在不知不覺中對於腦部等身體各部分、以致倦怠、頭痛、眩暈、食慾減退、嘔吐等[illegible]又心悸亢進、痔々發熱以成[illegible]、直腸炎等症的原因、往々以至斷送性命。

最近發見的秘法 就是這個！

爲了克服百難萬病、男人即要想體力旺盛、老人要想恢復壯年的精力、婦人要想防月老化的容姿、只好服用秘法聖藥「參天堂紅色健通丸」而使大便居常暢通。因爲那是奏効最著的根本方策、而且是不老長生的科學的捷徑乃現代名醫大家所公認的事實。

頑固便秘也能立刻暢通

參天堂紅色健通丸 空前絕後的靈効

昨日的痛苦今日的快樂

嗜好鴉片的人也很歡喜

特長

一般便秘藥、自不待言、慣性常用的便秘及鴉片嗜者的便秘等、無論怎樣頑固的便秘、一用本品、便可[illegible]、[illegible]時服用了本品、即可奏効安全。

○味美適口○量少効大○連用不成習慣○小兒老人孕產婦及身患腎臟病或心臟病的人也可安心服用○價格極廉

服法
助消化 每飯後服一丸
作潤腸 臨睡服一丸
作緩瀉 可於臨睡時服二丸
作大瀉 使腸內秘便迅速排除者夾可服三丸

主治
便秘、及其由便秘而起之各症如、肝火旺盛、[illegible]、胸腹膨悶、口臭、頭痛、[illegible]、痔瘡等、[illegible]

參天堂紅色健通丸・並無十二丸或一百丸零星標售・總是裝封完安・方始出沽・其裝包上刊有商標如插圖所示者・

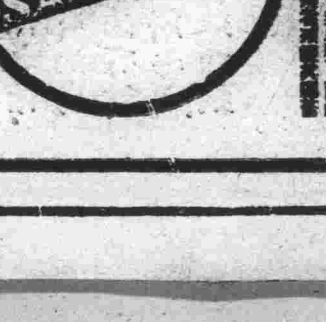

發行處 日本大阪北濱 參天堂株式會社
●各埠藥房洋貨舖等處均有代售